

(案)

# 東京都周産期医療体制整備計画

平成 30 年 3 月改定

 東京都福祉保健局



## 目次

<b>I</b>	<b>はじめに</b> .....	<b>1</b>
1	計画改定の経緯 .....	1
2	周産期医療体制整備計画の位置づけ .....	2
3	改定の視点 .....	2
<b>II</b>	<b>東京都の周産期医療を取り巻く現状</b> .....	<b>3</b>
1	母子保健指標の動向 .....	3
2	東京都の周産期医療資源 .....	6
3	東京都の地域特性 .....	9
<b>III</b>	<b>東京都における周産期医療体制整備計画</b> .....	<b>10</b>
1	東京都における周産期医療に必要な病床 .....	10
2	各周産期医療関連施設の機能 .....	12
(1)	周産期母子医療センター .....	12
(2)	周産期連携病院 .....	18
(3)	地域周産期医療関連施設 .....	19
3	東京都の周産期搬送体制 .....	22
(1)	母体救命搬送システム .....	23
(2)	周産期搬送コーディネーター .....	26
(3)	胎児救急搬送システム .....	28
(4)	県域を越えた周産期搬送 .....	30
(5)	周産期医療情報センター（周産期医療情報システム） .....	30
(6)	災害時の周産期医療体制 .....	31
4	周産期医療施設間連携の推進 .....	32
(1)	周産期医療ネットワークグループ .....	32
(2)	セミオープンシステム（オープンシステム）を活用した連携 .....	32
5	多摩地域における周産期医療体制 .....	34
6	NICU等入院児の在宅等への移行支援 .....	36
7	周産期医療関係者の確保と育成 .....	41
8	都民に対する情報提供と普及啓発 .....	46
<b>IV</b>	<b>用語解説</b> .....	<b>48</b>

（本文中「※」の用語は、「用語解説」を参照）

<b>V</b>	<b>資料編</b> .....	<b>51</b>
1	人口動態等保健指標.....	53
2	医療資源の状況.....	62
3	周産期医療関係資料.....	68
<b>VI</b>	<b>東京都周産期医療施設実態調査結果（概要）</b> .....	<b>81</b>
1	調査概要.....	83
	（1）調査目的.....	83
	（2）調査の概要.....	83
	（3）集計・分析結果を読む際の注意点.....	83
2	調査結果.....	84
	（1）医師の診療体制.....	84
	（2）助産師・看護師の体制.....	87
	（3）その他関係職種の配置状況等.....	90
	（4）医療連携の状況.....	91
	（5）対応可能な分娩（母体・胎児の条件等）.....	92
	（6）対応可能な新生児.....	92
	（7）診療内容（産科）.....	94
	（8）診療内容（新生児）.....	96
	（9）分娩取扱無診療所.....	97
	（10）助産所.....	97
	（11）その他.....	97

# I はじめに

## 1 計画改定の経緯

東京都（以下「都」という。）においては、安心して子供を産み育てることができ環境づくりの推進を図ることを目的として、平成9年度から東京都周産期医療<sup>※1</sup>対策事業を開始し、地域において妊娠、出産から新生児に至る高度専門的な医療を効果的に提供する総合的な周産期医療体制の整備を進めてきました。

近年、高年齢の出産などのハイリスク妊産婦が増加し、また、リスクの高い低出生体重児数<sup>※2</sup>が1万人を超えて推移していることなどから、周産期医療に対するニーズは一層増加しています。その一方で、産科及び小児（新生児）科医師、分娩取扱施設等の医療資源の減少が社会問題化する中、平成20年秋に区東部及び多摩地域で発生した母体搬送困難事案を受けて、都では、東京都周産期医療協議会の協力を得ながら、母体救命搬送システム、周産期搬送コーディネーター等の周産期医療体制の充実・強化に向けた新たな取組を講じてきました。

これまで都では、「周産期医療体制整備指針」（「周産期医療の確保について」（平成22年1月26日付医政発0126第1号））に基づく「東京都周産期医療体制整備計画」において、周産期医療体制の具体的な内容を定めてきています。

一方で、国が平成27年度から開催した「周産期医療体制のあり方に関する検討会」及び平成28年度に開催した「医療計画の見直し等に関する検討会」において、周産期医療体制の整備に当たっては、災害、救急等の他事業、精神疾患等の他疾患の診療体制との一層の連携強化が指摘され、周産期医療体制整備計画と医療法に基づく医療計画（周産期）との一体化により両計画の整合性を図ることなどが議論されました。

これを受け、国は「医療計画について」（平成29年3月31日付医政発0331第57号）により、「周産期医療の確保について」（平成22年1月26日付医政発0126号第1号）を廃止し、今後、都道府県における周産期医療体制は、「周産期医療の体制構築に係る指針」（以下「指針」という。「疾病・事業及び在宅医療に係る医療体制について」（平成29年3月31日付医政地発0331第3号））に基づき、構築されることになりました。

都は、「東京都周産期医療体制整備計画」を平成27年3月に改定し（計画期間平成27年度～平成31年度）、安心・安全な周産期医療体制を充実・強化するための様々な取組を進めてきたところです。国の動きを受け、計画期間の途中ではありますが、近年の都における出生状況やNICU等の増床、周産期搬送システムの運用状況などを踏まえた上で、本計画について、必要な見直しを行うこととしました。

## 2 周産期医療体制整備計画の位置づけ

この計画は、医療法（昭和 23 年法律第 205 号）第 30 条の 4 の規定により策定している「東京都保健医療計画」と整合性を図ることで同計画と一体のものとして扱い、指針に沿った都の中長期的な周産期医療体制に対する整備方針とするものです。

なお、計画期間は、平成 30 年度から平成 35 年度（2023 年度）までの 6 年としますが、今後この計画を推進する中で情勢の変化に対応し、必要に応じ見直しを行うものとします。

## 3 改定の視点

本計画では、都の周産期医療を取り巻く現状やこれまでの計画に基づく取組状況などを踏まえ、次の 3 つの取組の視点に基づき計画の改定を行い、今後 6 年間の中長期的な整備方針を示します。

### 3つの取組の視点

#### 取組の視点 1

高年齢の出産の増加やリスクの高い低出生体重児等に対応するため、ハイリスク妊産婦・新生児へのケアを強化します  
（計画Ⅲ 1、2、5、7）

#### 取組の視点 2

母体救命が必要なハイリスク妊産婦への対応を強化します  
（計画Ⅲ 3、4、7）

#### 取組の視点 3

NICU等長期入院児に対する在宅移行支援を強化します  
（計画Ⅲ 6、7）

#### <3つの視点を支える取組>

周産期に係る保健医療サービスを安定して提供する体制の確保を推進します  
（計画Ⅲ 7、8）

## II 東京都の周産期医療を取り巻く現状

### 1 母子保健指標の動向

#### (1) 出生数及び合計特殊出生率<sup>※3</sup>

都における年間の出生数は、昭和42年の235,583人をピークとして減少傾向が続いていましたが、平成17年を底に微増傾向がみられ、平成28年の出生数は111,962人となっています。

なお、平成35年(2023年)の出生数は109,563人と推計され、今後6年間ではほぼ横ばいの見込みです。(図II-1-1)

合計特殊出生率は、昭和47年以降減少傾向にありましたが、平成17年の1.00を底に平成28年には1.24へと微増しています。しかし、平成28年の全国の合計特殊出生率の1.44より低い水準にあります。

図II-1-1 出生数、低出生体重児数及び低出生体重児の割合(出生千対)の推移

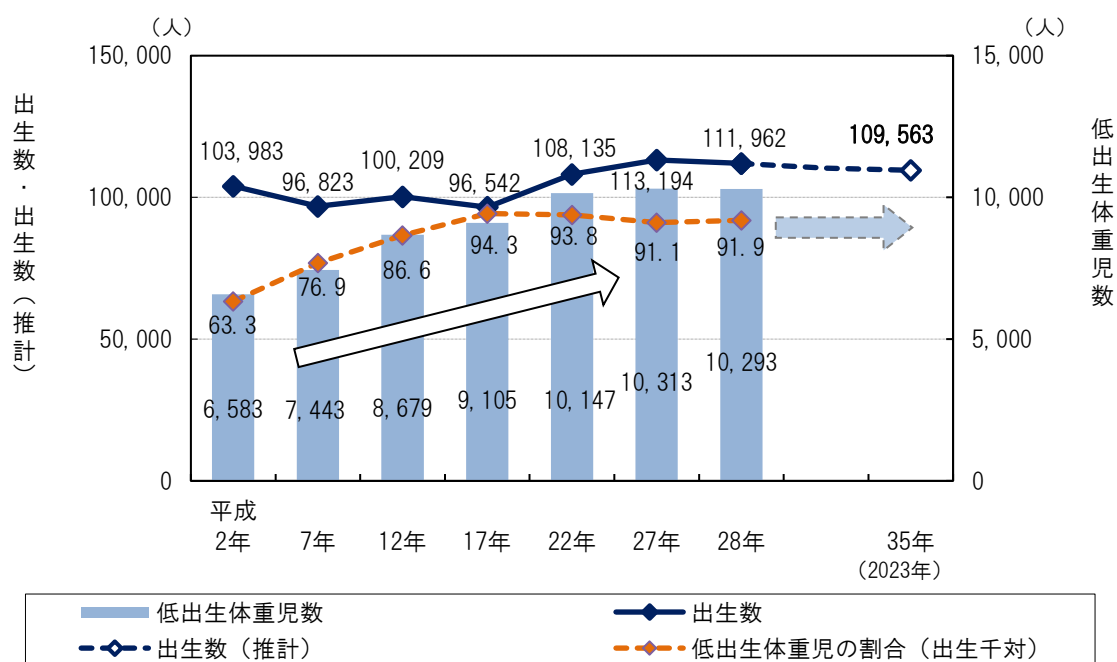

※ 平成35年(2023年)の出生数(推計)は、「東京都男女年齢(5歳階級)別人口の予測」に基づく東京都福祉保健局試算

出典：人口動態統計

#### (2) 低出生体重児の出生数及び全出生数に占める割合

リスクの高い低出生体重児の出生数は、平成12年には8,679人であったのに対し、平成28年は10,293人と大幅に増加しており、平成20年以降は1万人を超える数で推移しています。全出生数に占める低出生体重児の割合についても増加傾向がみられ、出生千に対する割合は、平成16年から平成25年までは

95 前後で推移していましたが、平成 28 年は 91.9 と微減しています。(図Ⅱ-1-1)

また、極低出生体重児の出生数は、平成 12 年には 698 人であったのに対し、平成 28 年は 765 人と増加しています。

### (3) 母の年齢別にみた出生数

母の年齢別の出生数をみると、平成 10 年以降、30 歳から 34 歳までの母からの出生数が最も多く、更に 35 歳以上の母からの出生数は、平成 12 年には 16,517 人であったのに対し、平成 28 年は 41,137 人となっており、約 2.5 倍に増加しています。(図Ⅱ-1-2)

また、35 歳以上の母からの出生数及び全出生数に占める割合は全国的に増加傾向にありますが、都は全国の傾向を上回る状況にあります。全出生数に占める 35 歳以上の母からの出生数の割合は、平成 28 年は全国では 28.5%であるのに対し、都では 36.7%となっています。(図Ⅱ-1-3)

### (4) 新生児死亡率<sup>※4</sup>

新生児死亡率は、平成 12 年には出生千に対する割合が 2.0 でしたが、平成 28 年は 0.9 と半減しており、新生児医療技術の著しい向上、周産期医療体制の充実、診療ガイドラインの策定による診療水準の均てん化などによるものとうかがえます。

### (5) 周産期死亡率<sup>※5</sup>及び妊産婦死亡数<sup>※6</sup>

周産期死亡率は、平成 12 年には出産千に対する割合が 5.6 でしたが、平成 28 年には 3.6 に減少しています。

妊産婦死亡数は、昭和 55 年の 40 人から平成 28 年には 3 人に減少しています。いずれも、周産期医療技術の著しい向上、周産期医療体制の充実、診療ガイドラインの策定による診療水準の均てん化等によるものとうかがえます。



図Ⅱ-1-2 東京都における母の年齢（5歳階級）別出生数の推移

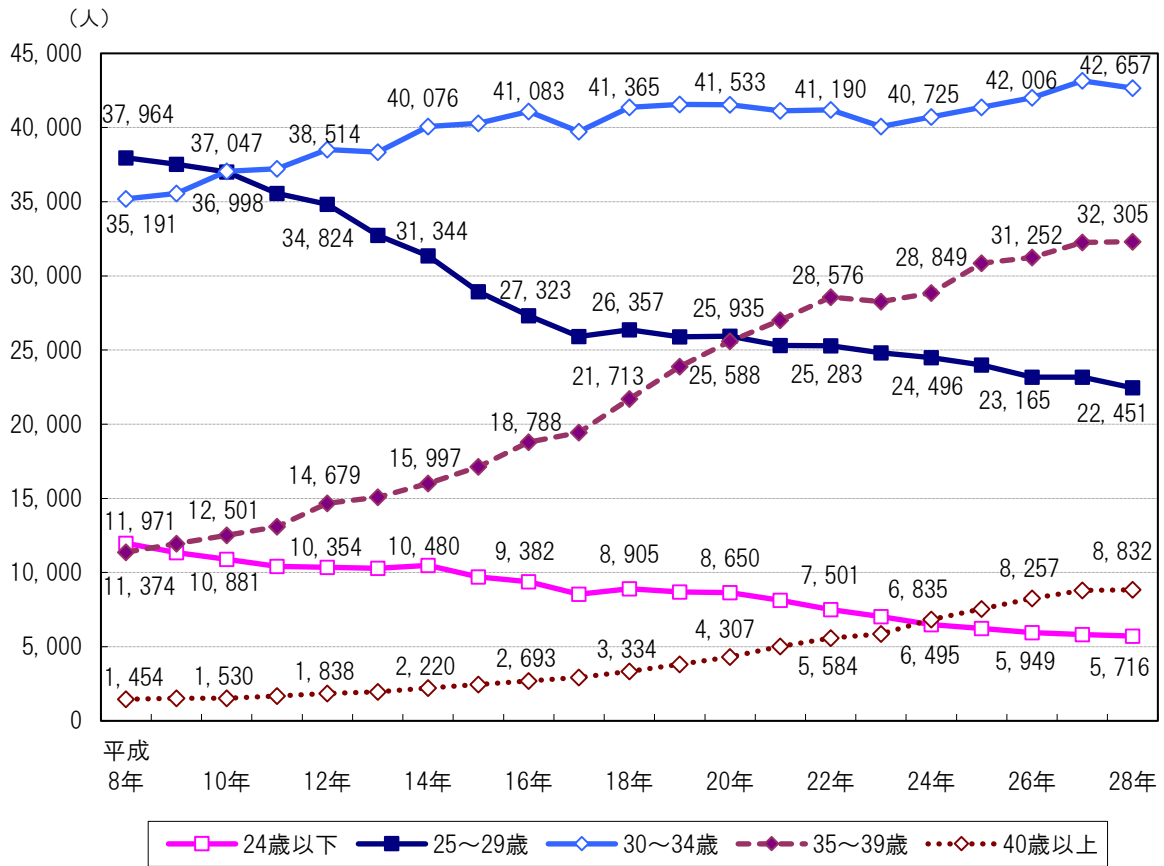

出典：人口動態統計

図Ⅱ-1-3 全出生数に占める35歳以上の母からの出生数の割合の推移

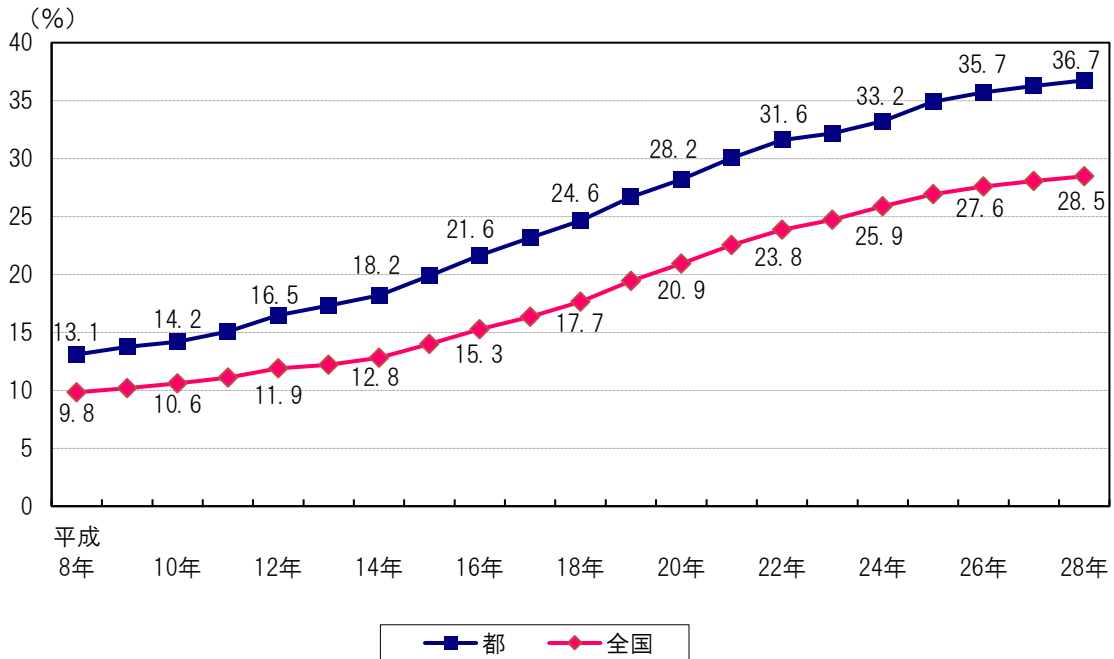

出典：人口動態統計

## 2 東京都の周産期医療資源

### (1) 産科・産婦人科及び小児科を標榜する医療機関数

都内の一般医療機関数は増加傾向にあるものの、産科・産婦人科を標榜する医療機関数は、平成8年には851施設であったのに対し、平成27年には568施設となっており、年々減少しています。

また、都内の小児科を標榜する医療機関数は、平成8年の3,671施設から年々減少していましたが、平成23年からほぼ横ばいの傾向にあり、平成27年には2,779施設となっています。(図Ⅱ-2-1)

なお、都内の分娩取扱施設については、平成20年には191施設ありましたが、平成26年には169施設と減少しています。

図Ⅱ-2-1 東京都の産科・産婦人科及び小児科標榜医療機関数の推移  
(診療科目重複計上)

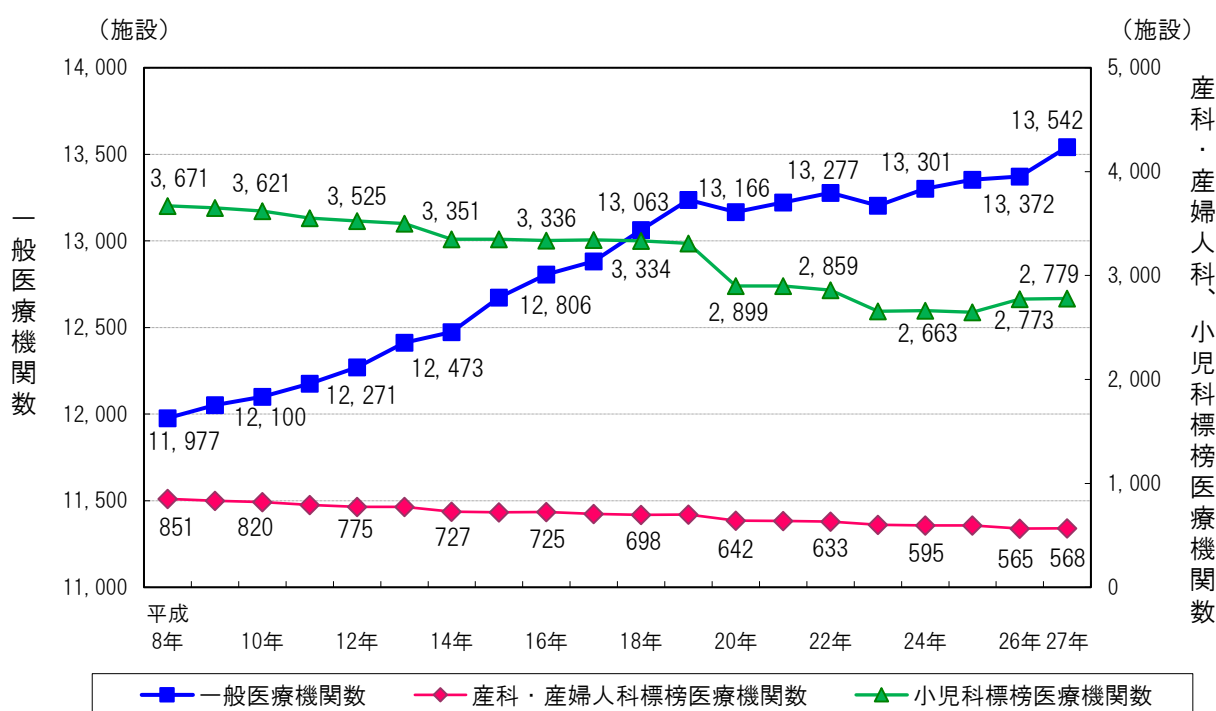

※各年10月1日現在の施設数

出典：医療施設（動態）調査、東京都の医療施設

### (2) NICU（新生児集中治療管理室）[☞7](#)

都は、平成9年に出生1万人対20床を基本として、200床を目標にNICUの整備を進めてきました。その後、ハイリスク妊産婦や低出生体重児の増加等を踏まえ、平成27年3月に改定した東京都周産期医療体制整備計画において、出生1万人に対して30床を基本として、平成31年度末までに都全域でNICU病床320床を確保することを目標に整備を進めてきました。都はこれまで、目

標の達成に向けて周産期母子医療センター<sup>※8</sup>の運営や施設・設備整備等に対する支援を行ってきたところであり、平成30年3月現在、NICU病床は都全域で329床あります。（図Ⅱ-2-2）

しかし、高年齢の出産などのハイリスク妊産婦は年々増加し、また、近年はリスクの高い低出生体重児数が1万人を超えて推移しているなど、引き続きNICUの必要性が高い状況が続いています。

図Ⅱ-2-2 東京都のNICU病床数の推移

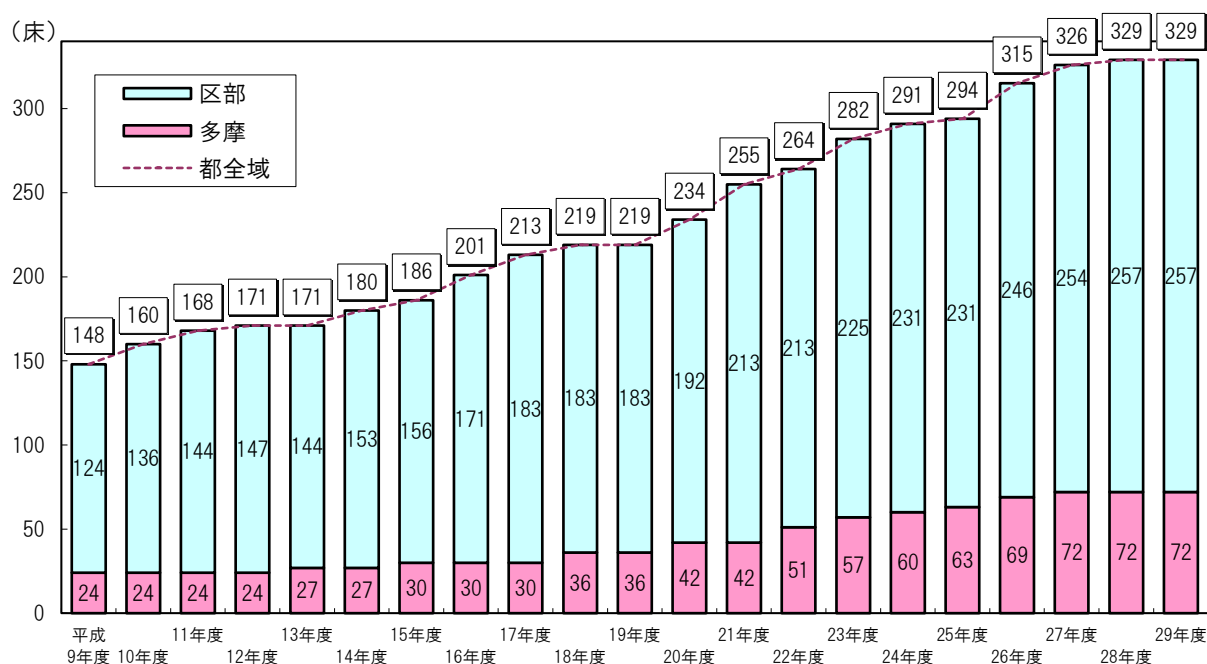

※各年度3月現在の病床数

※周産期母子医療センター・周産期連携病院<sup>※9</sup>以外の医療機関で整備されている病床数を含む

出典：東京都福祉保健局資料

### (3) 周産期医療を担う医師

都内の医療施設に従事する医師総数については、平成8年には29,136人でしたが、平成28年は41,445人と近年大幅に増加しています。

これに対し、周産期医療を担う医師のうち産科・産婦人科医は、平成8年の1,573人から年々減少していましたが、平成18年を底に増加に転じ、平成28年は1,737人となっています。小児科医は、平成8年の4,217人から年々減少し、平成20年を底に増加傾向にあったものの、平成28年は3,664人となっています。このように、医師総数の増加傾向と比較して、産科・産婦人科及び小児科の医師数は伸び悩んでいる状況が続いています。（図Ⅱ-2-3）

図Ⅱ-2-3 都内の医療施設に従事する医師数  
 (総数、小児科、産科・産婦人科医師数) (診療科目重複計上)

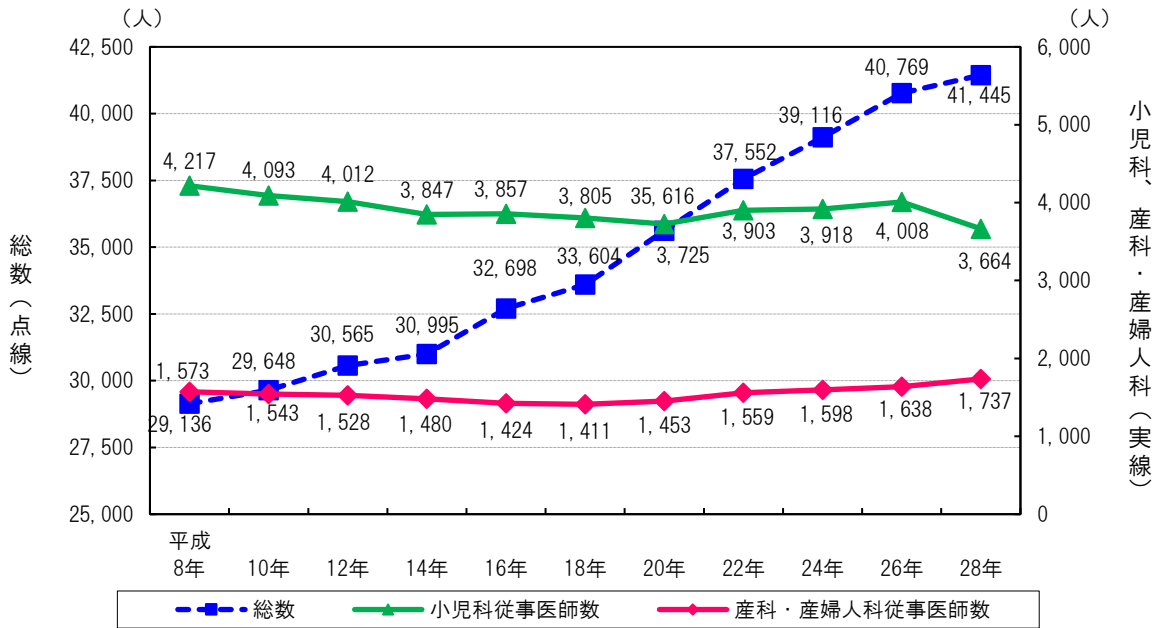

出典：医師・歯科医師・薬剤師調査

一方で、医療施設で働いている医師に占める女性医師の比率は、平成26年は都では28.4%で年々増加傾向にあり、全国の20.4%と比較しても高く、特に産科・産婦人科や小児科では、全体の約3~4割が女性医師となっています。(図Ⅱ-2-4)

図Ⅱ-2-4 医療施設に従事する女性医師比率 (診療科目重複計上)

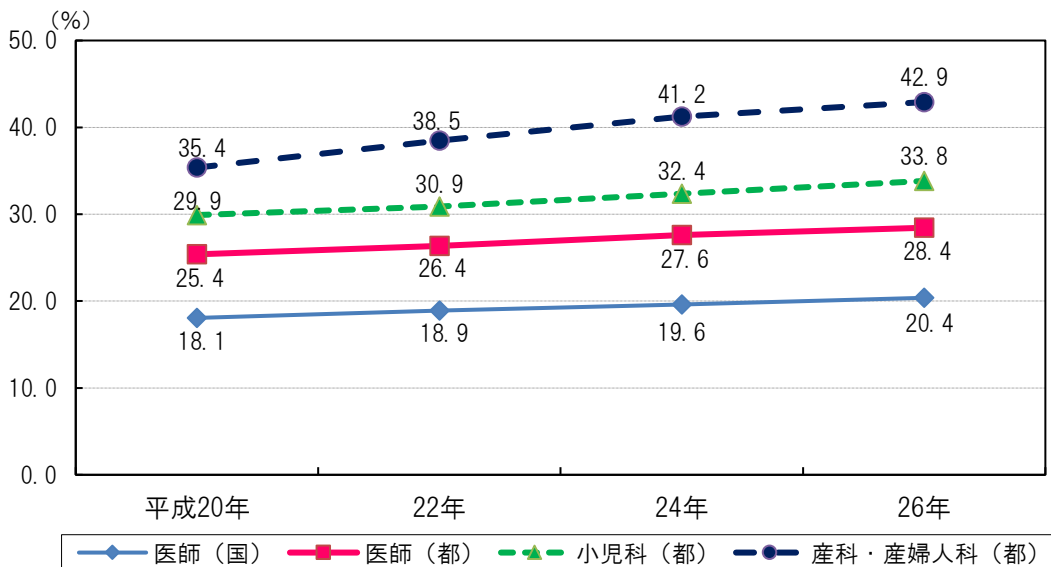

出典：医師・歯科医師・薬剤師調査 東京都集計結果報告

このように、減少傾向にあった産科・産婦人科の医師数は、近年増加に転じており、また、小児科も含めた周産期医療を担う女性医師の比率は増加傾向にあります。

そのため、短時間正職員制度の導入や当直体制の見直しなどを通じて、子育て中の女性医師が働きやすい勤務環境の整備が必要です。

### 3 東京都の地域特性

#### (1) 人口

都の人口は、平成 30 年 1 月 1 日現在の推計で 13,754,059 人であり、全国の約 1 割を占めています。近年の推移でみると、全国的に人口は減少傾向となっていますが、都においては年々増加しています。

#### (2) 人口流出入の状況

平成 27 年の都の人口流出入の状況をみると、夜間人口（13,515,271 人）と昼間人口（15,920,405 人）の差が大きく、全国と比較して、他県からの人口流入が多いことが大きな特徴といえます。

#### (3) 医療資源の状況

都には、高度な医療を提供する大学病院等が多数存在しますが、多摩地域には比較的少ない状況です。このため、多摩地域の周産期を含む高度医療については、民間病院に加えて公立病院が大きな役割を担っています。

## Ⅲ 東京都における周産期医療体制整備計画

### 1 東京都における周産期医療に必要な病床

#### (1) NICU（新生児集中治療管理室）

##### 【現状及び課題】

都では、診療報酬上の「新生児集中治療室管理料」又は「新生児特定集中治療室管理料」を算定する病床をNICUと定義し、ハイリスク妊産婦や低出生体重児の増加等を踏まえ、出生1万人対30床を基本として、平成31年度末までに都全域でNICU病床320床を確保することを目標に整備を進めてきました。平成30年3月現在、NICU病床は都全域で329床ありますが、そのうち都の周産期医療ネットワークに参画している周産期母子医療センター及び周産期連携病院においては321床が整備され、前回計画改定時の平成27年3月時点の300床から21床増加しています。（表Ⅲ-1-1）

しかし、高年齢の出産などのハイリスク妊産婦は年々増加し、また、近年はリスクの高い低出生体重児数が1万人を超えて推移しているなど、引き続きNICUの必要性が高い状況が続いています。

表Ⅲ-1-1 年次別NICU病床数

	平成26年度	27年度	28年度	29年度
NICU病床数	315床	326床	329床	329床
うち周産期母子医療センター及び周産期連携病院のNICU病床数	300床	318床	321床	321床

※ 各年度3月現在の病床数

出典：東京都福祉保健局資料

##### 【今後の方向性】

#### ア 定義

診療報酬上の「新生児集中治療室管理料」又は「新生児特定集中治療室管理料」を算定する病床

#### イ 整備方針

都は、ハイリスク妊産婦の増加や低出生体重児の出生状況等を踏まえ、引き続き出生1万人に対して30床を基本として、都全域で周産期母子医療センター及び周産期連携病院に「NICU病床340床」を確保します。

## (2) GCU (回復期治療室)※10

### 【現状及び課題】

都では、診療報酬上の「新生児治療回復室入院医療管理料」の算定にかかわらず、NICUの後方病床として運営する病床で、施設が都に届け出た病床をGCUと定義しています。GCUは、平成30年3月現在564床が整備されており、前回計画改定時の平成27年3月時点の558床から増加しています。都では、周産期母子医療センターにおいてGCUをNICUの2倍以上整備することが望ましいとしていますが、周産期母子医療センターの約4割はNICUの2倍未満の病床数で運営されています。

こうした中、GCUは、NICUに引き続いて入院する児等に対し、より良い発達を支援するケアや、患者や家族を中心としたケアを提供する場としても重要な役割を担っています。

### 【今後の方向性】

#### ア 定義

診療報酬上の「新生児治療回復室入院医療管理料」の算定にかかわらず、NICUの後方病床として運営する病床で、施設が都に届け出た病床

#### イ 整備方針

各施設においてNICUの2倍以上を確保できるよう、施設や地域の状況を踏まえ、整備を推進します。

## (3) MFICU (母体・胎児集中治療管理室)※11

### 【現状及び課題】

MFICUは、平成30年3月現在122床が整備されており、前回計画改定時の平成27年3月時点の119床から増加しています。

一方、ハイリスク妊婦の増加に伴い、MFICUの一層の整備が必要となっています。

### 【今後の方向性】

#### ア 定義

東京都周産期母子医療センター整備基準(以下「整備基準」という。)を満たし、かつ、診療報酬上の「母体・胎児集中治療室管理料」を算定する病床

#### イ 整備方針

都では、ハイリスク妊婦の増加に伴い、MFICUが不足している状況です。そのため、引き続き周産期母子医療センターにMFICUの整備を推進します。

## 2 各周産期医療関連施設の機能

限られた医療資源の下、周産期医療機能が適切かつ円滑に提供されるためには、一次から三次までの周産期医療施設がリスクに応じた役割分担や、それに基づく医療機関相互の連携体制を強化することが重要です。

そのため、都では、都内の周産期医療施設がそれぞれの役割に応じた機能分担を図り、リスクに応じた周産期医療が提供される体制の構築に努めています。

### (1) 周産期母子医療センター

#### 【現状及び課題】

都では、産科・小児科双方から一貫した総合的かつ高度な周産期医療を提供する周産期母子医療センターを、平成 30 年 3 月現在 27 施設指定・認定し、リスクの高い母体・胎児・新生児に対する周産期医療体制を確保しています。

一方で、高年齢の出産の増加や低出生体重児が 1 万人を超える状況が続いていることなどから、ハイリスク妊産婦・新生児に対するケアの向上が求められています。NICUやGCUに入院する児に対し、より良い発達を支援するケアや、患者や家族を中心としたケアを提供することは、ますます重要になっています。

#### ① 総合周産期母子医療センター

常時の母体及び新生児搬送受入体制を有し、母体救命を含むハイリスク妊娠に対する医療、高度な新生児医療等を行う総合周産期母子医療センターを、平成 30 年 3 月現在 13 施設指定しています。

#### ② 地域周産期母子医療センター

産科・小児科（新生児医療を担当するもの）を備え、周産期にかかる比較的高度な医療行為を行う地域周産期母子医療センターは、平成 27 年 4 月に東京医科歯科大学医学部附属病院及び国家公務員共済組合連合会立川病院を新たに認定し、平成 30 年 3 月現在 14 施設となっています。

都では、整備基準を定め、MFICUの設置を推進しています。平成 30 年 3 月現在、MFICUは、順天堂大学医学部附属順天堂医院、慶應義塾大学病院及び公立昭和病院の 3 施設に整備されています。

#### 【今後の方向性】

ハイリスク妊産婦や新生児の状況及び地域の医療資源の実情を踏まえ、必要に応じて、総合周産期母子医療センターの指定や地域周産期母子医療センターの認定を検討します。



また、周産期母子医療センターにおいて、児の望ましい成長発達を支援する理学療法士の配置を推進するとともに、整備基準に基づくMFICUの整備を進めることなどにより、ハイリスク妊産婦・新生児に対し、より良いケアを提供する体制の強化を図ります。

## ① 総合周産期母子医療センター

### ア 診療機能、病床数及び確保すべき医療従事者等

機 能	<ul style="list-style-type: none"> <li>○ 相当規模のMFICUを含む産科病棟、NICU及びNICUに併設されたGCUを含む新生児病棟を備え、常時の母体及び新生児搬送受入体制を有し、母体の救命救急に対応するとともに、合併症妊娠（重症妊娠高血圧症候群、切迫早産等）、胎児・新生児異常（超低出生体重児、先天異常児等）等の母体又は児におけるリスクの高い妊娠に対する医療、高度な新生児医療等の周産期医療を行うことができるとともに、必要に応じて当該施設の関係診療科又は他の施設と連携し、産科合併症以外の合併症（脳血管障害、心疾患、敗血症、外傷、精神疾患等）を有する母体に対応することができる。</li> <li>○ 地域周産期医療関連施設等、消防機関又は周産期搬送コーディネーターからの依頼により母体・新生児搬送を受け入れるとともに、地域周産期医療関連施設等の診療機能や患者情報を総合的に判断して、周産期医療体制の中核として地域の各周産期医療関連施設等との連携を図り、担当する地域の患者の搬送先確保に努める。</li> <li>○ 産科及び新生児医療を専門とする小児科（MFICU及びNICUを有するものに限る。）のほか、麻酔科、内科、外科、脳神経外科、精神科、ICUなどの関係診療科等を有するものとし、日頃から緊密な連携を図る。</li> <li>○ 内科については呼吸器、消化器、循環器、血液、腎臓、代謝、感染症、膠原病等の自己免疫疾患等に対する専門性を有する。</li> <li>○ 小児外科を有しない場合には、小児外科を有する他の施設と緊密な連携を図る。</li> </ul>
診療科目	<ul style="list-style-type: none"> <li>○ 原則として、救命救急センター<sup>※12</sup>を設置し、又は救命救急センターと同等の機能を有する（救急科、脳神経外科、心臓血管外科又は循環器内科、放射線科、内科、外科等を有することをいう。）ものとする。やむを得ず、救命救急センター又は同等の機能を有していない場合は、当該施設で対応できない母体及び新生児の疾患について連携して対応する協力医療施設を確保し、医療機能の向上を図ることが望ましい。</li> <li>○ 精神科を有していない場合は、連携して対応する協力医療施設を確保し、精神疾患を合併する妊産婦についても対応可能な体制を整える。</li> </ul>
MFICU	<ul style="list-style-type: none"> <li>○ 6床以上とし、診療報酬上の母体・胎児集中治療室管理料を算定する病床とする。</li> <li>○ 原則として1床あたり15㎡以上の面積を確保することとし、バイオクリーンルームであることが望ましい。</li> </ul>
病 床 数	<ul style="list-style-type: none"> <li>○ 後方病室（一般産科病床等）は、MFICUの2倍以上の病床数を有することが望ましい。</li> </ul>
NICU	<ul style="list-style-type: none"> <li>○ 9床以上（12床以上とすることが望ましい。）とし、診療報酬上の新生児集中治療室管理料を算定する病床とする。</li> <li>○ 原則として1床あたり7㎡以上の面積を確保することとし、バイオクリーンルームであることが望ましい。</li> </ul>
GCU	<ul style="list-style-type: none"> <li>○ NICUの2倍以上の病床数を有することが望ましい。</li> </ul>

確保すべき医療従事者

- 次に掲げる職員をはじめとして適切な勤務体制を維持する上で必要な数の職員の確保に努める。
- 24時間体制で産科を担当する複数の医師が勤務していること。
- MFICUの全病床を通じて常時3床に1人の助産師又は看護師が勤務していること。
- 帝王切開術が必要な場合に、迅速（おおむね30分以内）に手術への対応が可能となる医師各種職員を配置すること。
- 24時間体制で新生児医療を担当する医師が勤務していること。（16床以上の場合は複数の新生児医療を担当する医師が勤務していること。）
- N ICU
  - 常時3床に1人の看護師が勤務していること。
  - 臨床心理士等の臨床心理技術者を配置することが望ましい。
  - 理学療法士を配置することが望ましい。
- GCU
  - 常時6床に1人以上の看護師が勤務していることが望ましい。
- 分娩室
  - 原則として、助産師及び看護師が病棟とは独立して勤務していること。ただし、MFICUの勤務を兼ねることは差し支えない。
- 麻酔科医
  - 麻酔科医を配置すること（総合周産期母子医療センター内に配置することが望ましい。）。
- NICU入院児支援コーディネーター
  - NICU等の入院児に対し、その状態に応じた望ましい在宅療養等への円滑な移行を図るため、新生児医療、地域の医療施設、訪問看護ステーション、療育施設・福祉施設、在宅医療・福祉サービス等に精通した看護師、社会福祉士等をNICU入院児支援コーディネーターとして配置することが望ましい。
- 連携機能
  - 地域の周産期医療ネットワークグループの中心となり、救急搬送の受入れ、合同症例検討会の開催等により、地域周産期母子医療センター、地域周産期医療関連施設等と連携を図るものとする。
- 災害対策
  - 災害時を見据えて業務継続計画を策定する。
  - 都内のみならず近隣県の被災時においても、災害時小児周産期リエゾン等を介して物資や人員の支援を積極的に行う。

イ 指定状況（平成30年3月現在）

施設名		所在地	MFICU (床)	NICU (床)	GCU (床)	救命救急センター又は同等の機能	精神科
総合周産期母子医療センター	愛育病院	港区	9	12	24	※1	※2
	東京大学医学部附属病院	文京区	6	9	15	○	○
	昭和大学病院	品川区	9	15	25	○	○
	東邦大学医療センター大森病院	大田区	9	15	18	○	○
	日本赤十字社医療センター	渋谷区	6	15	40	○	○
	国立成育医療研究センター	世田谷区	6	21	30	※1	※3
	東京女子医科大学病院	新宿区	9	18	21	○	○
	都立大塚病院	豊島区	6	15	30	○	○
	帝京大学医学部附属病院	板橋区	10	12	24	○	○
	日本大学医学部附属板橋病院	板橋区	9	12	24	○	○
	都立墨東病院	墨田区	9	15	30	○	○
	杏林大学医学部附属病院	三鷹市	12	15	24	○	○
	都立多摩総合医療センター・小児総合医療センター	府中市	9	24	48	○	○
合 計 ( 13 施設 )			109	198	353		

※1 救命救急センター又は同等の機能を有していない施設

施設名	当該施設で対応不可能な疾患	協力医療機関
愛育病院	産科合併症以外の母体及び新生児疾患	・ 東京大学医学部附属病院 ・ 昭和大学病院 ・ 東京慈恵会医科大学附属病院
国立成育医療研究センター	産科合併症以外の母体	・ 独立行政法人国立病院機構 東京医療センター

※2 精神科を有していない施設

施設名	協力医療機関
愛育病院	・ 東京大学医学部附属病院 ・ 東京慈恵会医科大学附属病院 ・ 国家公務員共済組合連合会 虎の門病院

※3 診療対象は基本的に子ども又はその保護者だが、自院かかりつけの妊産婦にも対応

## ② 地域周産期母子医療センター

### ア 診療機能、病床数及び確保すべき医療従事者等

機 能	<ul style="list-style-type: none"> <li>○ 産科及び小児科（新生児医療を担当するもの）等を備え、周産期に係る比較的高度な医療行為を常時行うことができる。</li> <li>○ 総合周産期母子医療センター、地域周産期医療関連施設、消防機関、周産期搬送コーディネーター等からの依頼により、比較的高リスクな母体・新生児搬送を受け入れる。</li> </ul>
診療科目	<ul style="list-style-type: none"> <li>○ 産科及び新生児医療を専門とする小児科（NICUを有するものに限る。）を有するものとし、麻酔科その他関連診療科を有することが望ましい。</li> </ul>
病 床 数	<p>[MFICUを設置する場合]</p> <ul style="list-style-type: none"> <li>○ 原則として1床あたり15㎡以上の面積を確保し、バイオクリーンルームであることが望ましい。</li> </ul> <p>NICU</p> <ul style="list-style-type: none"> <li>○ 3床以上（6床以上とすることが望ましい。）とし、診療報酬上の新生児特定集中治療室管理料を算定する病床とする。</li> <li>○ 原則としてバイオクリーンルームであることが望ましい。</li> </ul> <p>GCU</p> <ul style="list-style-type: none"> <li>○ NICUの2倍以上の病床数を有することが望ましい。</li> <li>○ 次に掲げる職員の確保に努める。</li> </ul>
産科	<ul style="list-style-type: none"> <li>○ 24時間体制を確保するために必要な職員</li> <li>○ 帝王切開術が必要な場合に迅速（おおむね30分以内）に手術への対応が可能となる医師（麻酔科医を含む。）その他各種職員</li> </ul>
確 保 す べ き 医 療 従 事 者	<p>[MFICUを設置する場合]</p> <ul style="list-style-type: none"> <li>○ MFICU</li> <li>○ 24時間体制で産科を担当する複数の医師が勤務していること。</li> <li>○ MFICUの全病床を通じて常時3床に1人の助産師又は看護師が勤務していること。</li> <li>○ 24時間体制で病院内に小児科（新生児医療）を担当する医師が勤務していること。なお、24時間体制でNICU内に新生児医療を担当する医師が勤務していることが望ましい。</li> <li>○ NICU</li> <li>○ 常時3床に1人の看護師が勤務していること。</li> <li>○ 臨床心理士等の臨床心理技術者を配置することが望ましい。</li> <li>○ 理学療法士を配置することが望ましい。</li> <li>○ GCU</li> <li>○ 常時6床に1人の看護師が勤務していることが望ましい。</li> </ul>
NICU入 院児支 援コ ーディ ネー ター	<ul style="list-style-type: none"> <li>○ NICU等の入院児に対し、その状態に応じた望ましい在宅療養等への円滑な移行を図るため、新生児医療、地域の医療施設、訪問看護ステーション、療育施設・福祉施設、在宅医療・福祉サービス等に精通した看護師、社会福祉士等をNICU入院児支援コーディネーターとして配置することが望ましい。</li> </ul>
連携機能	<ul style="list-style-type: none"> <li>○ 総合周産期母子医療センターからの戻り搬送<sup>※13</sup>の受入れや、周産期医療ネットワークグループへの参画などにより、総合周産期母子医療センター、地域周産期医療関連施設等と連携を図るものとする。</li> </ul>

イ 認定状況（平成30年3月現在）

施設名		所在地	MFICU (床)	NICU (床)	GCU (床)
地域 周産期 母子 医療 センター	聖路加国際病院	中央区	—	6	10
	東京慈恵会医科大学附属病院	港区	—	9	24
	順天堂大学医学部附属順天堂医院	文京区	4	6	22
	東京医科歯科大学医学部附属病院	文京区	—	6	6
	東京医科大学病院	新宿区	—	12	14
	慶應義塾大学病院	新宿区	6	9	18
	国立国際医療研究センター病院	新宿区	—	6	6
	東京女子医科大学東医療センター	荒川区	—	9	18
	葛飾赤十字産院	葛飾区	—	12	18
	賛育会病院	墨田区	—	6	13
	町田市民病院	町田市	—	6	12
	国家公務員共済組合連合会 立川病院	立川市	—	6	6
	武蔵野赤十字病院	武蔵野市	—	6	12
	公立昭和病院	小平市	3	6	12
合 計 ( 14 施設 )			13	105	191

## (2) 周産期連携病院

### 【現状及び課題】

都では、分娩取扱施設が年々減少する中、周産期母子医療センターへの分娩・搬送の集中を緩和するため、周産期母子医療センターとの連携の下、ミドルリスクの妊産婦に対応する施設を周産期連携病院として指定しています。平成 27 年 12 月に昭和大学江東豊洲病院を新たに指定し、平成 30 年 3 月現在 10 施設を指定しています。

NICUについては、平成 30 年 3 月現在 4 施設において 18 床整備されています。

### 【今後の方向性】

地域の医療資源の状況を踏まえ、引き続き周産期連携病院を指定し、周産期母子医療センターとの連携の下、ミドルリスクの妊産婦に対応する体制を確保します。

## ア 診療機能、病床数及び確保すべき医療従事者等

機能	<ul style="list-style-type: none"><li>○ 周産期母子医療センターとの連携の下、ミドルリスクの妊産婦に対応する。</li><li>○ NICU病床を有する場合には、従来、周産期母子医療センターへ搬送受入れを要請してきた母体・新生児に対応するとともに、地域周産期医療関連施設等からのハイリスク新生児も受け入れるよう努める。</li></ul>
診療体制	<ul style="list-style-type: none"><li>○ 二次救急指定医療機関であること。(24 時間対応で自院のかかりつけ以外の妊産婦の搬送受入れに対応可能であること。)</li><li>○ 重症でない(NICUまでは必要としない)新生児の診療が可能な体制を有すること。</li><li>○ 地域周産期医療関連施設等からの紹介(搬送)や周産期母子医療センターからの逆紹介を受け、産科手術(帝王切開術・異所性妊娠手術等)や内科合併症のある妊産婦の母体管理等が可能であること。</li></ul>
職員体制	<ul style="list-style-type: none"><li>○ ミドルリスクの妊産婦に対応できる産科医師による 24 時間診療体制を確保すること。</li><li>○ 産科医師、小児科医師及び麻酔科医師の当直又はオンコール体制を確保すること。</li><li>○ 産科手術(帝王切開術・異所性妊娠手術等)や内科合併症のある妊婦の母体管理が可能で可能な体制を確保すること。</li></ul>
連携機能	<ul style="list-style-type: none"><li>○ 周産期医療情報システム<sup>※14</sup>の適正な入力や周産期医療ネットワークグループなどへの参画により、周産期母子医療センター等との役割分担や機能的な連携体制が図れること。</li></ul>

イ 指定状況（平成30年3月現在）

施設名		所在地	NICU (床)	GCU (床)
周産期連携病院	日本医科大学付属病院	文京区	—	—
	独立行政法人国立病院機構東京医療センター	目黒区	3	6
	東京北医療センター	北区	3	6
	東京都保健医療公社豊島病院	板橋区	—	—
	順天堂大学医学部附属練馬病院	練馬区	—	—
	東京慈恵会医科大学葛飾医療センター	葛飾区	—	—
	昭和大学江東豊洲病院	江東区	9	—
	青梅市立総合病院	青梅市	—	—
	日本医科大学多摩永山病院	多摩市	3	8
	東京慈恵会医科大学附属第三病院	狛江市	—	—
合 計 （ 10 施設 ）			18	20

(3) 地域周産期医療関連施設

【現状及び課題】

病院、診療所及び助産所などの地域周産期医療関連施設は、主にローリスク妊婦・正常分娩、ローリスク新生児の診察や治療を行う施設であり、周産期医療ネットワークグループに参画し、三次・二次医療機関とリスクに応じた役割分担と連携を図っています。

【今後の方向性】

今後も引き続き周産期医療ネットワークグループにおいて、三次・二次医療機関とのリスクに応じた役割分担と連携を進め、地域の実情を踏まえながら、機能の維持に努めていきます。

図Ⅲ-2-1 東京都における周産期医療体制のイメージ図

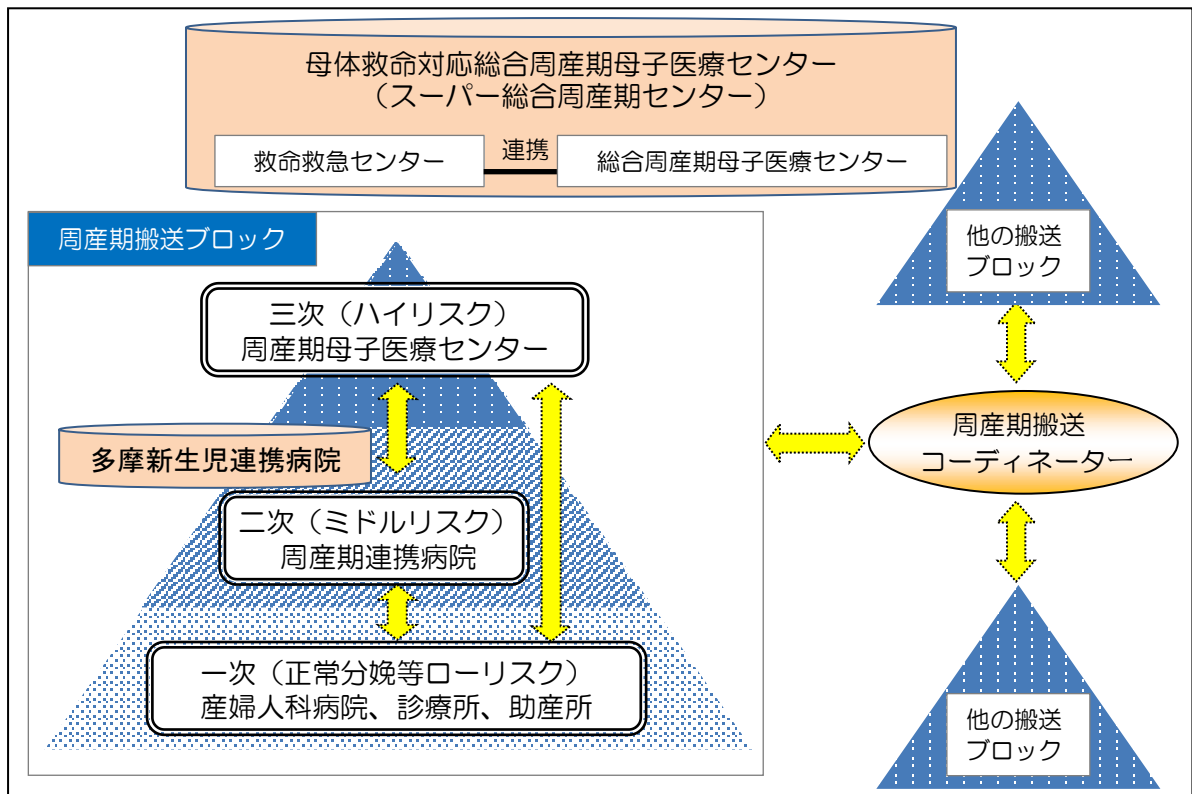

- ※ 母体救命対応総合周産期母子医療センター：救命救急センターと総合周産期母子医療センターとの密接な連携により、緊急に母体救命処置が必要な妊産褥婦を必ず受け入れる施設
- ※ 周産期搬送コーディネーター：総合周産期母子医療センターの担当する周産期搬送ブロック内では受入困難な妊産褥婦及び新生児について、24 時間体制で全都域を対象に搬送調整を行うコーディネーター
- ※ 多摩新生児連携病院：周産期母子医療センターの少ない多摩地域において、比較的高いリスクの新生児に対応する施設



**【取組】**

○ **東京都周産期母子医療センター運営費等補助**

周産期母子医療センターの運営に要する費用の一部を補助することにより、リスクの高い母体・胎児や新生児に対する高度な周産期医療を提供し、24時間体制でハイリスク患者を受け入れる機能を確保します。

○ **東京都周産期母子医療センター施設整備費等補助**

周産期母子医療センターの施設整備及び設備整備に要する費用の一部を補助することにより、高度な周産期医療を適切に提供する医療基盤を整備します。

○ **周産期連携病院等施設設備整備費補助**

周産期連携病院の施設整備及び設備整備に要する費用の一部を補助することにより、ミドルリスク妊産婦の受入体制の確保を図ります。

### 3 東京都の周産期搬送体制

都は、救急医療事業として、昭和53年度から「新生児未熟児救急医療事業<sup>※15</sup>」を実施し、平成9年度からは周産期医療対策事業として、周産期母子医療センターを中心に搬送体制の整備を進めてきました。

区部は、二次保健医療圏ごとに7ブロックに分け、東京消防庁の救急車による母体搬送及び新生児搬送を実施しており、多摩地域においては、全体を1ブロックとして、東京消防庁等の救急車による搬送に加え、都立八王子小児病院において実施してきたドクターカー<sup>※16</sup>による新生児搬送を都立小児総合医療センターで引き続き実施する併用体制を取るなど、妊産婦や新生児の状態に応じた、きめ細やかな搬送体制を構築しています。このほか、多摩地域については、区部の総合周産期母子医療センターの輪番制によるバックアップ体制を確保しています。

また、緊急に母体救命処置が必要な妊産婦については、救急医療と周産期医療が連携して迅速に受入先を確保する母体救命搬送システムにより対応しています。

更に、母体救命搬送以外の母体搬送及び新生児搬送については、各ブロックの総合周産期母子医療センターが搬送受入れ及び担当ブロック内の搬送調整を行っています。

これらの仕組みに加え、周産期搬送コーディネーター、胎児救急搬送システム、周産期医療情報システム等の搬送体制を更に強化する仕組みにより、周産期搬送体制を構築しています。(図Ⅲ-3-1)

図Ⅲ-3-1 母体の初診時診断程度（重症度）と搬送イメージ（母体搬送）

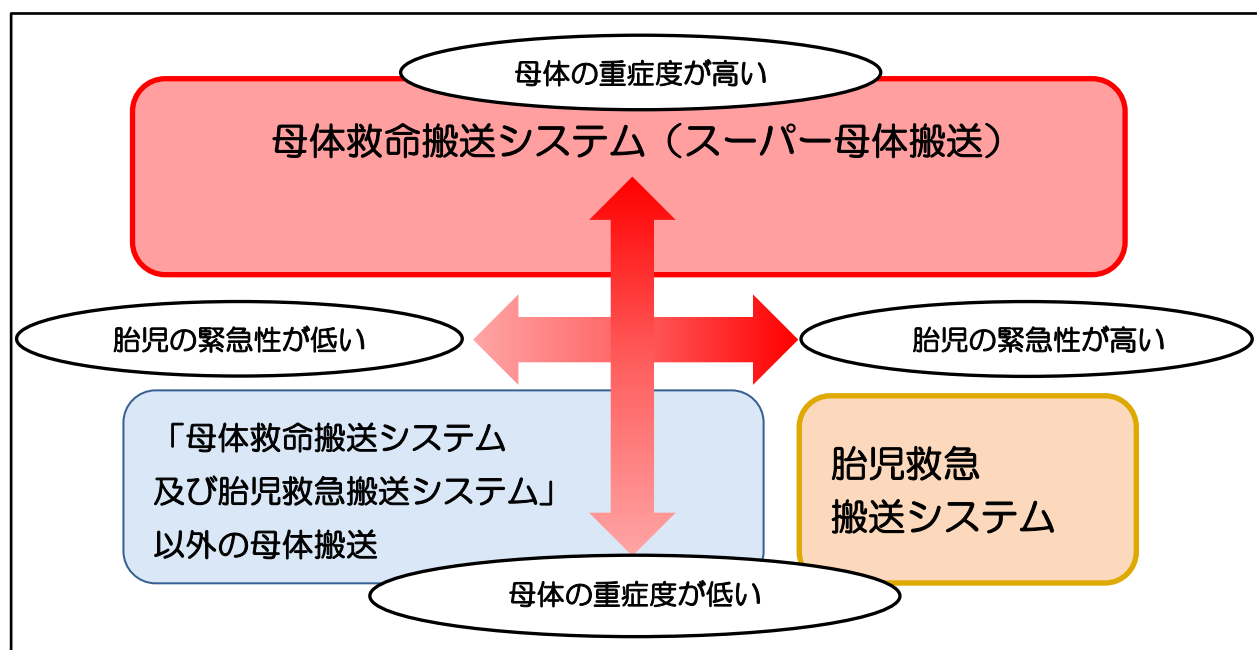

都の周産期搬送体制を構築する各搬送システム等の運用状況については、医療関係者や学識経験者等による検証を行うとともに、システムの更なる定着に向けて、東京都医師会、東京産婦人科医会、東京都助産師会等の協力を得ながら、都内周産期医療施設等に対する周知を行っています。

## (1) 母体救命搬送システム

### 【現状及び課題】

都では、緊急に母体救命処置が必要な妊産褥婦について、救急医療と周産期医療が連携して迅速に受入先を確保する仕組みを「東京都母体救命搬送システム」として定め、平成21年3月から運用を開始しました。

本システムの対象症例であると判断される場合には、119番通報を行い、通報を受けた各消防本部指令室から直近の救急医療機関に患者の受け入れを要請します。当該救急医療機関で受け入れが難しい場合は、都内で6か所指定されている母体救命対応総合周産期母子医療センター（以下「スーパー総合周産期センター」という。）が患者を必ず受け入れることで、受入先の選定にかかる時間をできる限り短縮し、迅速に母体の救命処置を行う体制を確保しています。

母体救命搬送システムの運用実績は、ハイリスク妊産婦の増加等を背景に、平成21年度の51件に対し、平成28年度は231件と、制度開始当初と比較して4倍以上増加しています。（図Ⅲ-3-2）

都では、母体救命搬送システムの運用開始以降、搬送事例についてスーパー総合周産期センター等から情報収集を行い、東京都周産期医療協議会<sup>※17</sup>の「周産期搬送体制検証部会」において運用状況の検証を行うとともに、本システムの改善を行っています。

また、スーパー総合周産期センターその他の救急医療機関等の協力を得ながら、本システムの更なる定着を図っています。

図Ⅲ-3-2 母体救命搬送システムの運用実績の推移

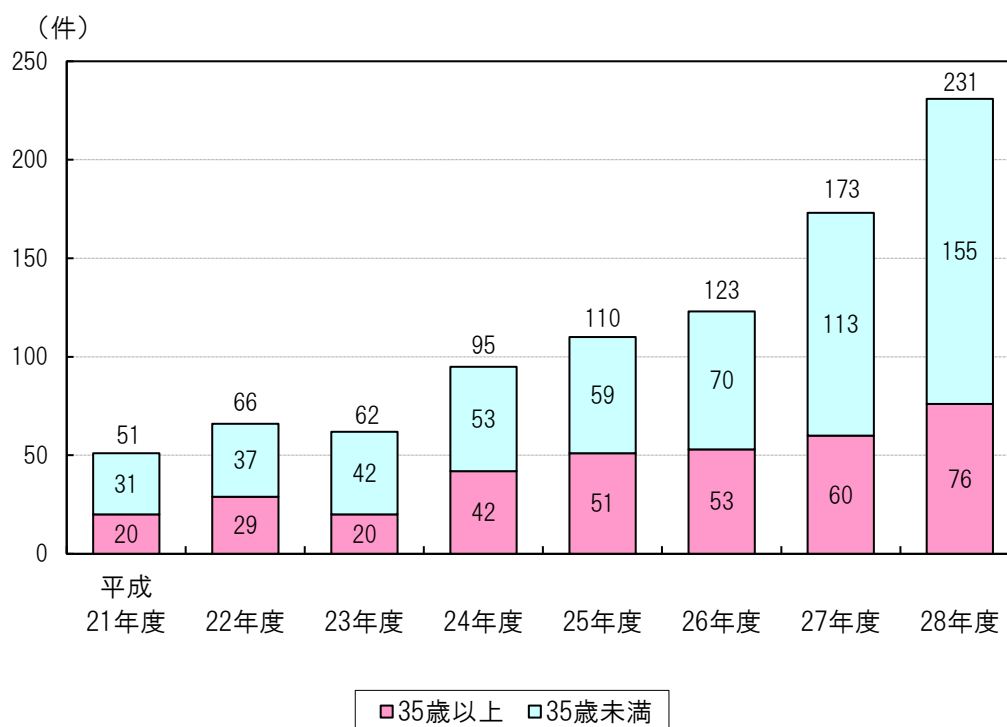

出典：東京都福祉保健局資料

**【今後の方向性】**

母体救命搬送システムについて、対象症例の増加や搬送状況等を踏まえ、必要に応じて新たなスーパー総合周産期センターの指定を検討するなど、制度の適正な運用を推進していきます。

また、スーパー総合周産期センターその他の救急医療機関等の協力を得ながら、本システムの更なる定着と円滑な運用を図っていきます。

# 東京都母体救命搬送システムの概要

## 東京都母体救命搬送システム

脳卒中や出血性ショックなど重症な疾患により緊急に母体救命処置を必要とする妊婦等が、近くの救急医療機関等で受入れが決まらない場合に、「スーパー総合周産期センター」が必ず受け入れることで、受入先の選定にかかる時間をできるだけ短縮し、迅速に診療を受けられるようにするシステム。

※ 本システムの対象となるのは、脳卒中や出血性ショックなど重症な疾患により、緊急に母体救命処置を必要とする妊産婦。  
 (「母体救命搬送システム対象症例表」と「疾病観察カード」等を参考に判断)

## スーパー総合周産期センター

- ・昭和大学病院 (品川区)
- ・日本赤十字社医療センター (渋谷区)
- ・日本大学医学部附属板橋病院 (板橋区)
- ・都立墨東病院 (墨田区)
- ・都立多摩・小児総合医療センター (府中市)
- ・杏林大学医学部付属病院 (三鷹市)

## 転院搬送

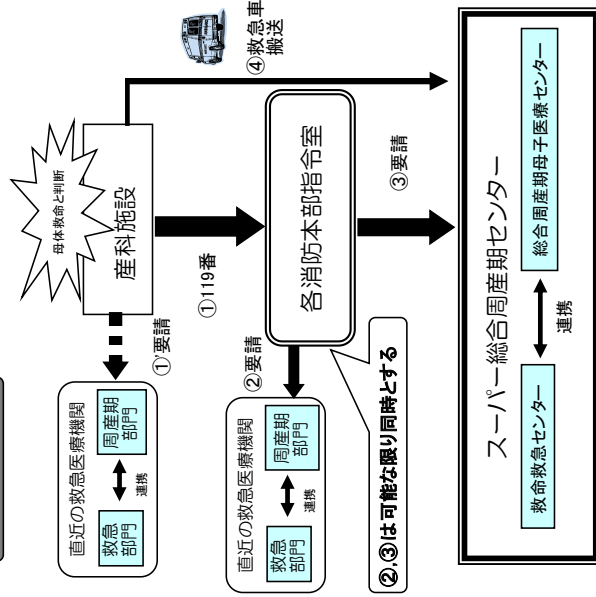

直近の救急医療機関が受入不能で、遠方のスーパー総合周産期センターに搬送する場合には、併行して付近や搬送途上の医療機関に連絡し、受入可能であれば、そちらに搬送することもある。

## 一般通報

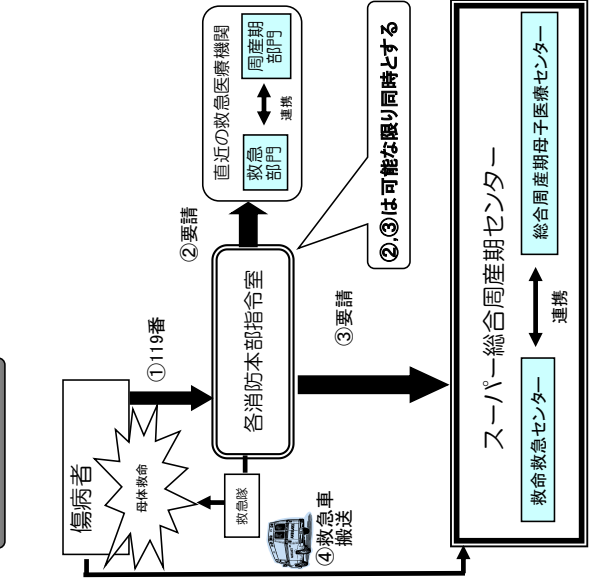

## 母体救命搬送システム対象症例表

以下の疾患等の妊産婦で、緊急に母体救命処置が必要なものを

1. 妊産婦の救急疾患合併
  - ① 脳血管障害
  - ② 急性心疾患(心不全、虚血性心疾患等)
  - ③ 呼吸不全(肺血栓症、肺水腫、重症気管支喘息等)
  - ④ 重症感染症、敗血症、ショック
  - ⑤ 重症外傷(交通外傷等)、熱傷
  - ⑥ 多臓器機能障害・不全(肝不全、腎不全、薬物中毒等)
2. 産科救急疾患(重症)
  - ① 羊水塞栓症
  - ② 子癇、妊娠高血圧症候群重症型
  - ③ HELLP症候群、急性妊娠脂肪肝
  - ④ 出血性ショック(前置胎盤胎盤、弛緩出血、重症産道損傷等)
  - ⑤ 産科DIC (常位胎盤早期剥離等)

## 3. 重症な症状(診断未確定)

- ① 意識障害
  - ② 虚脱発作
  - ③ 激しい頭痛
  - ④ 激しい胸痛
  - ⑤ 激しい腹痛
- ⑥ 原因不明のバイタルサイン異常  
 以上を呈し重症な疾患が疑われる症例

## 4. その他1~3に達するもので緊急に母体救命処置が必要なものを

※ 緊急に母体救命処置が必要な重症度の判断にあたっては、「疾病観察カード」を参考とする。  
 ※ 対象は、妊娠初期から産褥期までの患者

## (2) 周産期搬送コーディネーター

### 【現状及び課題】

都では、助産師等による周産期搬送コーディネーターを平成21年8月から東京消防庁指令室に配置しました。都内産科施設等において搬送が必要となった妊産褥婦及び新生児について、総合周産期母子医療センターにおいて受入れ不能かつ当該ブロックにおいて搬送調整が困難な場合に、24時間体制でブロックを越えて全都域を対象に搬送調整を行うことで、選定困難事案の減少及び選定時間の短縮や、周産期母子医療センター等の医師の負担軽減を図っています。

また、周産期搬送コーディネーターは、119番通報による搬送調整にも対応しており、各消防本部と連携を図りながら搬送先選定を行っています。

都全域で搬送調整を行う周産期搬送コーディネーターの取扱実績は、周産期母子医療センターにかかる患者が増えていることなどを背景に増加傾向にあります。これに伴い、ブロックを越えて搬送された患者について、症状が安定した後、患者受入病院において転院先の調整が必要になるなど、転院調整が課題となっています。(図Ⅲ-3-3)

図Ⅲ-3-3 周産期搬送コーディネーターの取扱実績の推移  
(他県からの受入調整を除く)

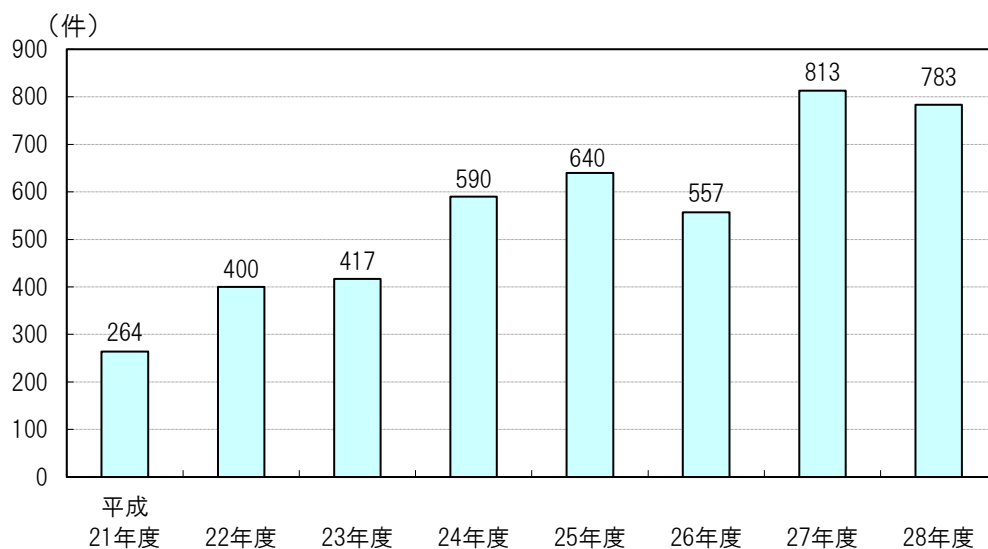

※平成21年度は平成21年8月31日以降の実績

出典：東京都福祉保健局資料

### 【今後の方向性】

周産期搬送コーディネーター制度の円滑な運用を図るため、ブロックを越えて搬送された患者等の症状安定後の転院搬送について、引き続き検討を行っていきます。

また、周産期搬送コーディネーター制度の更なる定着と円滑な運用に向けて、東京都医師会、東京産婦人科医会、東京都助産師会等の協力を得ながら、都内周産期医療施設等に対する周知を引き続き行っていきます。

# 東京都周産期搬送コーディネーターの概要

## 目的

- ・ 選定困難事案の減少及び選定時間の短縮
- ・ 周産期母子医療センター等の医師の負担軽減

## 設置場所

東京消防庁総合指令室（千代田区大手町）

## コーディネーターの職種

助産師又は同等の知識を有する者

## コーディネーターの業務内容

- ① 応需情報の把握  
周産期医療情報システムの診療能力情報をもとに、原則として午前9時頃と午後5時30分頃の2回、必要に応じ、電話等で周産期医療情報システム参画医療機関の状況を把握し、搬送先選定の一助とする。
- ② 搬送先選定業務  
依頼元産科施設等からのFAXによる患者情報及び総合周産期母子医療センター等からの搬送先選定に関する助言、医学的助言のもとに、搬送先医療機関の選定を行う。
- ③ その他の付随業務  
周産期医療情報システムの更新依頼、搬送先選定に関するデータの整理及び統計の作成、医療機関基本情報調査等

## コーディネーター業務の対象

### ○ 受付時間

24時間体制

### ○ 受付対象

都内の各搬送ブロックの搬送先調整担当の周産期母子医療センター（各総合周産期母子医療センター）

### ◎ 各搬送ブロックの搬送先調整担当の周産期母子医療センター

ブロック	担当区域	搬送先調整担当
区中央部	千代田区、中央区、港区、文京区、台東区	愛育病院、東京大学医学部附属病院
区南部	品川区、大田区	昭和大学病院、東邦大学医療センター大森病院
区西南部	目黒区、世田谷区、渋谷区	日本赤十字社医療センター
区西部	新宿区、中野区、杉並区	東京女子医科大学病院
区西北部	豊島区、北区、板橋区、練馬区	日本大学医学部附属板橋病院（豊島区は都立大塚病院）
区東北部	荒川区、足立区、葛飾区	帝京大学医学部附属病院（所在地は板橋区（区西北部））
区東部	墨田区、江東区、江戸川区	都立墨東病院
多摩	市町村部	杏林大学医学部付属病院（母体） 都立多摩・小児総合医療センター（新生児）

※ 一般通報＝傷病者の発生地 転院搬送＝搬送元医療機関所在地

### ○ 対象患者

- (1) 転院搬送  
都内産科施設等において搬送が必要となった妊産婦及び新生児で、総合周産期母子医療センター等において、受入れ不能かつ当該ブロック内での搬送調整が困難である患者
- (2) 一般通報  
都内の一般通報のうち、救急隊が周産期案件と判断し、各消防本部に医療機関の選定を依頼した患者  
※ (1)、(2)ともに東京都母体数命搬送システム対象症例は除く。

### (3) 胎児救急搬送システム

#### 【現状及び課題】

都では、母体救命搬送システムや周産期搬送コーディネーター制度などにより、母体及び新生児の搬送体制を構築していますが、常位胎盤早期剥離<sup>※18</sup>のように、母体の救急であると同時に胎児の状態が悪化する場合や、母体に特段の異常はないものの胎児の状態が悪化するような、いわゆる「胎児救急」の場合の搬送については、地域ごとのルールや搬送に関わる医師の判断により取扱いが異なる状況にありました。

そこで、常位胎盤早期剥離及び早産期に胎児機能不全<sup>※19</sup>の徴候がある場合など、胎児の生命に危険が生じている可能性があり、急速遂娩が必要と判断した場合に、速やかに母体搬送及び分娩を行う「東京都胎児救急搬送システム」の運用を平成25年3月から開始しました。

本システムの対象症例であると判断される場合には、産科施設等は「胎児救急」として、ブロック内の搬送先調整担当の総合周産期母子医療センターに患者の搬送受入れを要請します。総合周産期母子医療センターは、原則として母体搬送を受け入れ、必要とする処置を行います。当該総合周産期母子医療センターで受入れが難しい場合は、ブロック内で搬送先を調整するか又は周産期搬送コーディネーターへ搬送先の選定を依頼します。

なお、地域の事情に応じて、直近の周産期母子医療センター等への受入要請を優先することも可能です。

本システムについては、運用開始から5年が経過していますが、本システムの内容が必ずしも全ての都内周産期医療施設等に定着していない現状があります。

#### 【今後の方向性】

本システムの更なる定着を図るため、東京都医師会、東京産婦人科医会、東京都助産師会等の協力を得ながら、都内周産期医療施設等に対する周知を引き続き行っていきます。

また、実施状況の把握や検証等を行い、必要に応じて本システムの改善を図っていきます。



# 東京都胎児救急搬送システムの概要

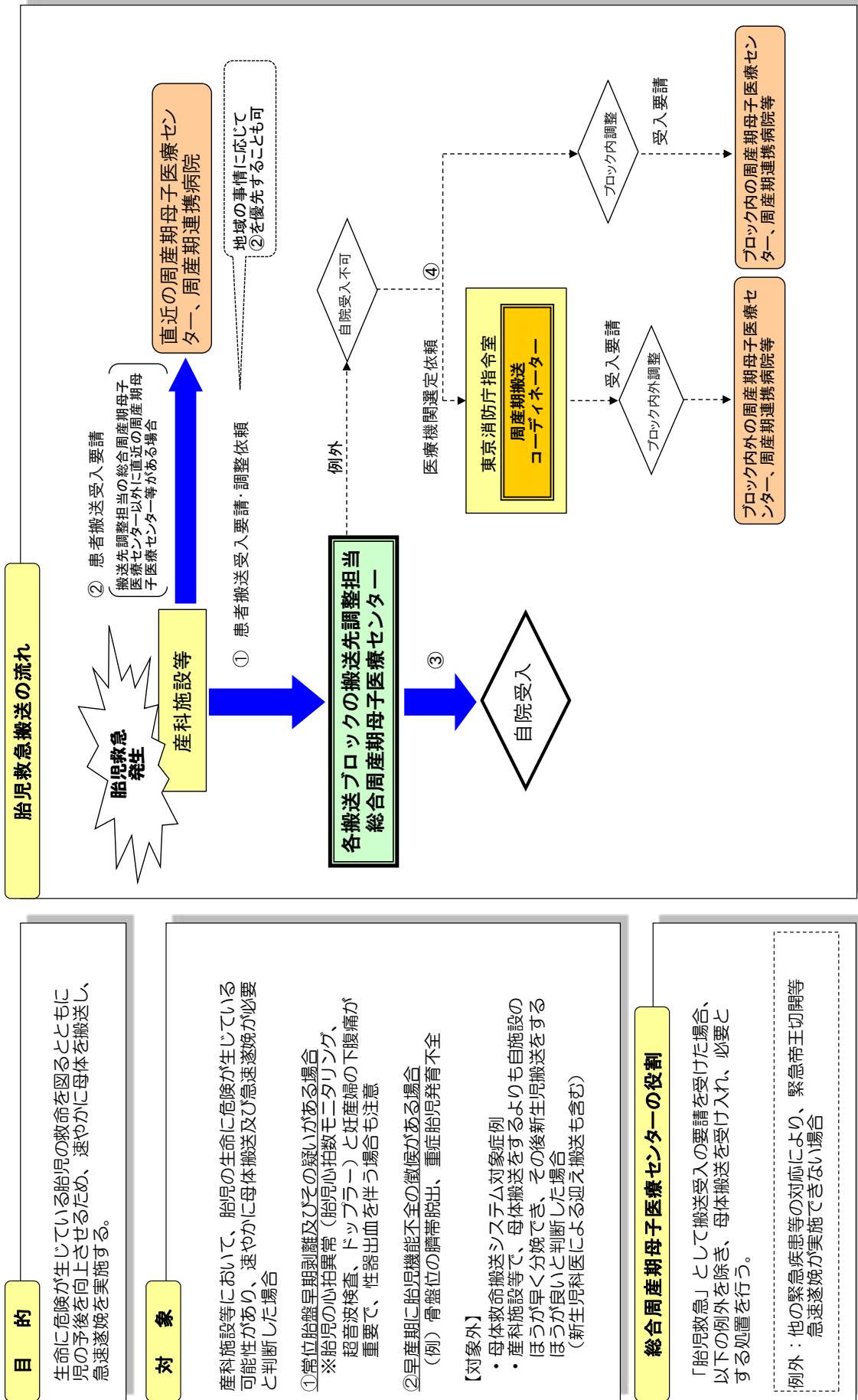

#### (4) 県域を越えた周産期搬送

##### 【現状及び課題】

近隣各県において周産期医療体制整備計画が策定され、周産期医療体制が整備される中、他県からの患者受入れは減少傾向にあるものの、平成 28 年度の実績をみると、都内周産期母子医療センターの母体搬送受入件数のうち、約 5%が他県からの搬送となっています。

こうした状況を受け、都への昼間人口の流入が多く、また、県域を越えた周産期搬送件数が多い近隣 3 県（埼玉県・神奈川県・千葉県）との連携体制を構築するため、ルール作りなどの検討を行い、平成 24 年 1 月から神奈川県と、平成 26 年 4 月から埼玉県と、平成 29 年 4 月から千葉県との間で、連携の試行を開始しました。

##### 【今後の方向性】

近隣 3 県（埼玉・神奈川・千葉）と周産期搬送体制等について情報共有を行うとともに、試行の実施状況を検証の上、本格実施に向けた検討を行っていきます。

#### (5) 周産期医療情報センター（周産期医療情報システム）

##### 【現状及び課題】

都では、昭和 62 年からオンライン専用端末による産科及び新生児科双方の診療情報のネットワーク化を図り、現在、都内全ての周産期母子医療センター、周産期連携病院及び東京消防庁指令室内に「東京都周産期医療情報システム」を設置しています。

本システムにより、都内の周産期母子医療センター及び周産期連携病院の産科及び新生児科の空床状況等の搬送受入可否を示す診療能力情報<sup>※20</sup>を共有し、搬送先の選定等に活用しています。（図Ⅲ-3-4）

また、本システムは、周産期母子医療センター等から収集した妊産褥婦及び新生児の症例データを蓄積する周産期医療情報データベースを有しています。周産期母子医療センター等は本データベースを利用し、症例データの解析を行うことができます。

##### 【今後の方向性】

本システムを活用し、医療機関相互の連絡・協力体制を推進するとともに、周産期搬送コーディネーターによる詳細情報の収集を適宜行うことにより、円滑な搬送先選定を行っていきます。

また、周産期母子医療センター等から引き続き妊婦・新生児の症例データを収集し、解析等を行っていきます。

図Ⅲ-3-4 周産期医療情報システム画面イメージ

No.	医療機関名称	圏域ブロック	産科					新生児									
			産科 交付	小児 科 急病	産科 手術	産科 患者	お知 らせ	最新更新時刻	NICU 重症	人工 呼吸	新生児 科	NICU 軽症	外科 手術	心臓 手術	お知 らせ	最新更新時刻2	
1			○	○	○	無	無	11/20 16:58	×	×	×	×	×	×	×	無	11/20 10:19
2			×	○	○	無	有	11/20 10:08	×	○	×	×	×	○	○	無	11/20 11:14
3			×	×	×	無	無	11/20 10:02	×	○	×	×	×	○	×	無	11/20 10:45
4			○	○	○	無	無	11/20 10:12	×	×	×	×	×	○	○	無	11/27 18:02
5			○	○	○	無	無	11/20 14:08	×	×	×	×	×	○	○	無	11/20 09:37
6			○	○	○	無	無	11/20 09:39	○	○	○	×	×	×	×	無	11/20 10:22
7			○	○	○	無	無	11/20 09:41	×	×	×	×	×	×	×	無	11/20 09:42
8			×	×	○	無	無	11/20 09:40	○	○	○	×	○	×	×	無	11/20 11:03
9			○	○	○	無	無	11/20 09:37	○	○	○	×	×	○	×	無	11/20 19:02
10			○	○	○	無	無	11/25 10:33	○	○	○	×	×	×	×	無	11/20 16:59
11			○	○	○	無	無	11/20 09:55	×	×	×	×	×	×	×	無	11/20 10:01
12			○	×	×	無	無	11/20 09:39	×	○	○	×	×	×	×	無	11/20 09:42
13			○	○	○	無	無	11/20 09:45	○	○	○	○	○	○	○	無	11/20 10:07
14			○	×	○	無	無	11/20 13:13	×	×	×	×	×	×	×	有	11/25 11:52
15			○	○	○	無	無	11/20 09:47	○	○	○	○	○	○	○	無	11/20 09:22

## (6) 災害時の周産期医療体制

### 【現状及び課題】

平成 23 年に発生した東日本大震災においては、情報伝達網の遮断や小児・周産期医療に精通した医療従事者の不足などから、妊産褥婦及び新生児の搬送に混乱が生じました。

また、地域における周産期医療に関する情報が周産期医療従事者間のみでしか共有されず、災害医療体制下で有効に活用されない状況がみられました。

これらを踏まえ、都においても、首都直下地震などの大規模災害に備えて、災害時も機能する周産期医療体制を平時から構築する必要があります。

### 【今後の方向性】

東京都災害対策本部等に災害医療コーディネーターのサポートとして、小児・周産期医療に特化した調整役である「災害時小児周産期リエゾン」を指定します。

災害時小児周産期リエゾンに指定された者は、平時からの各関係機関等との連携や訓練等を通じて、地域のネットワークを災害時に有効に活用する仕組みを構築します。

災害時の課題への対応や具体的な体制等については、東京都周産期医療協議会の「災害時周産期医療体制検討部会」において検討していきます。

## 4 周産期医療施設間連携の推進

### (1) 周産期医療ネットワークグループ

#### 【現状及び課題】

都では、8つの周産期搬送ブロックごとにブロック内の医療機関等との連携を推進するため、周産期母子医療センターを中核として周産期医療ネットワークグループを構築しています。

各グループにおいては、医療機関の機能分担と連携を強化するため、診療機能情報の共有や搬送基準等について検討を行うとともに、症例検討会や研修を開催するなど、一次から三次までの医療機関等の医師等による「顔の見える連携」を目指した、各グループの実情に即した連携体制の構築を進めています。

#### 【今後の方向性】

今後も、周産期母子医療センターを中核とした「顔の見える連携」を更に進め、地域におけるそれぞれの役割分担の下、周産期医療施設間の連携体制を構築していきます。

また、周産期医療ネットワークグループを通じて、地域における精神科等の関連医療機関や保健所等との連携及び情報共有を図るなど、精神疾患を合併する妊産婦への対応を検討します。

### (2) セミオープンシステム（オープンシステム）を活用した連携

#### 【現状及び課題】

セミオープンシステムとは、分娩を受け持つ中核病院と、身近な地域の診療所等（以下「連携医療機関」という。）との相互の紹介を通して、患者のリスクを踏まえ、医療機能に応じた役割分担を進める取組です。例えば、妊婦健康診査はセミオープンシステムに参画している連携医療機関が受け持ち、分娩は提携している中核病院で行います。（図Ⅲ-4-1）

オープンシステムとは、妊婦健康診査は連携医療機関で行い、分娩は提携している中核病院で連携医療機関の医師・助産師が行うシステムです。

これらのシステムについては、妊産婦の利便性が保たれるだけでなく、早めの紹介等により、地域の診療所等の妊娠・分娩管理に伴うリスクが軽減されたり、中核病院の外来患者数の減少により負担が軽減されたりするなど、妊産婦と医療機関の双方にメリットのある取組です。しかし、これらのシステムを実施している施設が少ないことから、都ではその導入を推進しています。

## 【今後の方向性】

セミオープンシステム等については、「周産期医療ネットワークグループ」による各地域の連携体制を生かし、各周産期医療関連施設がリスクに応じて、妊婦健康診査と分娩などの役割分担を進めることが重要です。これらのシステムを導入する施設の増加へ向けて、引き続き関係機関等への働きかけや周知を行っていきます。

図Ⅲ-4-1 セミオープンシステムのイメージ

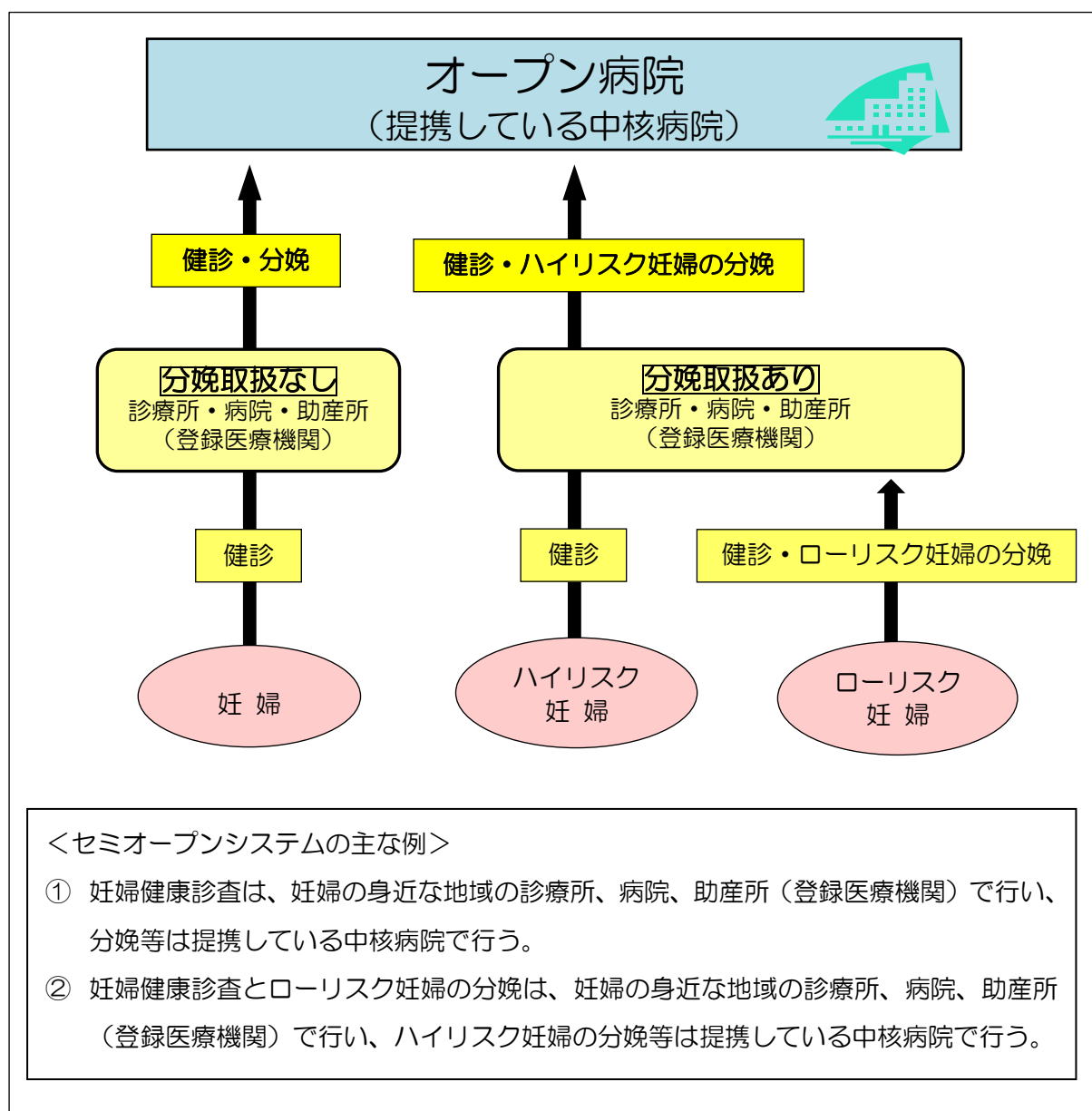

## 5 多摩地域における周産期医療体制

### (1) 多摩地域における周産期医療体制

#### 【現状及び課題】

多摩地域においては、年々減少していた分娩取扱施設数については近年はほぼ横ばいになってはいますが、出生千人当たりの産科・産婦人科医師数は全国平均を下回る状況となっています。

こうした中、杏林大学医学部附属病院と都立多摩総合医療センター・小児総合医療センターが総合周産期母子医療センターとして、多摩地域の周産期医療体制の中核を担っています。

多摩地域では、5つの二次保健医療圏を併せ、多摩地域全体を1つのブロックとして、母体搬送及び新生児搬送を実施しています。母体搬送については、杏林大学医学部附属病院が担当し、院内の助産師が搬送コーディネーターとして、搬送受入れ及び調整を行っています。新生児搬送については、都立小児総合医療センターが担当し、ドクターカーを活用しながら搬送受入れ及び調整を行っています。

また、全都での取組に加え、多摩地域における周産期医療ネットワークグループにより、連携体制の強化を図っています。

#### 【今後の方向性】

多摩地域全体で1つのブロックとし、杏林大学医学部附属病院と都立多摩総合医療センター・小児総合医療センターを中心に、一次から三次までの機能に応じた役割分担と連携を更に進めていきます。

また、全都での取組に加え、多摩地域における周産期医療体制を引き続き確保するため、多摩地域における周産期医療ネットワークグループの連携体制の強化や新生児搬送体制の充実などを更に図っていきます。

### (2) 多摩地域における周産期医療ネットワークグループ

#### 【現状及び課題】

杏林大学医学部附属病院と都立多摩総合医療センター・小児総合医療センターの2つの総合周産期母子医療センターがリーダーとなり、多摩地域に所在する周産期母子医療センター、周産期連携病院、その他主要な二次医療機関、一次医療機関、助産所の代表等が参加して、多摩地域における周産期医療ネットワークグループを構築しています。

更に、多摩地域を6つのサブグループに分け、各サブグループにおいて周産期母子医療センター又は周産期連携病院が中心となり連携会議を開催し、地域の実情に応じた連携を図っています。

### 【今後の方向性】

杏林大学医学部附属病院と都立多摩総合医療センター・小児総合医療センターの2つの総合周産期母子医療センターが役割分担を行い、一層の協力の下、多摩地域における周産期医療施設間の連携体制の充実を図っていきます。併せて、6つのサブグループにおいても、各グループの実情に即した連携を推進していきます。

## (3) 多摩地域における母体救命対応総合周産期母子医療センター

### 【現状及び課題】

緊急に母体救命処置を必要とする妊産褥婦を必ず受け入れる母体救命対応総合周産期母子医療センターとして、都立多摩総合医療センター・小児総合医療センターに加え、平成27年4月に杏林大学医学部附属病院を指定し、多摩地域における母体救命体制の強化を図りました。

多摩地域における母体救命対応総合周産期母子医療センターの指定は2施設になりましたが、母体救命搬送システム対象症例の増加や搬送状況等を踏まえると、今後も母体救命体制の強化が必要です。

### 【今後の方向性】

母体救命搬送システム対象症例の増加や搬送状況等を踏まえ、引き続き多摩地域における母体救命体制の充実強化を図っていきます。

## (4) 多摩新生児連携病院

### 【現状及び課題】

周産期母子医療センターの少ない多摩地域において、比較的高いリスクの新生児に対応する医療機関を「多摩新生児連携病院」として、平成30年3月現在1施設を指定しています。多摩新生児連携病院において、24時間体制での新生児搬送の受入れや周産期母子医療センターからの逆紹介等に対応することで、多摩地域の新生児搬送受入体制の強化を図っています。

なお、多摩地域の周産期母子医療センター及び周産期連携病院におけるNICU病床数は、平成30年3月現在66床が整備され、平成27年3月時点の63床と比較すると3床増加しています。

### 【今後の方向性】

多摩新生児連携病院の指定により、比較的高いリスクの新生児に対応する施設を確保し、多摩地域の新生児搬送受入体制の強化を引き続き図っていきます。

### 【取組】

- 周産期医療ネットワークグループ（多摩地域）
- 多摩新生児連携病院
- 東京都地域医療支援ドクター事業

## 6 NICU等入院児の在宅等への移行支援

NICUの恒常的な満床状態を解消できない要因の一つとして、NICU・GCUに入院している児が、在宅療養等へ円滑に移行できないことがあります。集中治療を脱しても医療ニーズや療育支援の必要性が高いNICU等入院児は、家族が在宅療養について不安を感じており、また、地域の支援体制が十分とは言えず、適切な時期での退院が難しい状況にあります。

こうした中、平成22年度から平成23年度までの2年間、都立墨東病院のNICU等の入院児を対象に、在宅移行が望ましい児に対する退院支援及び継続した在宅生活を支援するための取組や周産期母子医療センター・保健所・保健センター職員等の研修をモデル的に行い、その成果を踏まえ、NICU等入院児の在宅等への移行支援の取組を実施しています。

周産期母子医療センター等のNICU又はGCUに新生児期から引き続き90日以上入院している児は、平成28年10月1日現在83人です。このうち、児の状態や家族の状況などにより1年以上入院している長期入院児は、14人います。(表Ⅲ-6-1)

表Ⅲ-6-1 NICU・GCUでの長期入院児の推移

調査基準日	総数	90日以上 半年未満	半年以上 1年未満	1年以上 2年未満	2年以上
平成22年5月1日	100人	37人	41人	22人	
平成23年10月1日	104人	57人	21人	16人	10人
平成24年10月1日	80人	44人	19人	11人	6人
平成25年10月1日	80人	46人	20人	6人	8人
平成26年10月1日	72人	36人	23人	7人	6人
平成27年10月1日	70人	40人	15人	10人	5人
平成28年10月1日	83人	50人	19人	8人	6人

出典：東京都周産期医療施設実態調査（平成22年5月1日）、

東京都周産期母子医療センター等NICU入院児実態調査（平成23年10月1日以降）



## (1) N I C U入院児支援コーディネーターの機能の強化

### 【現状及び課題】

低出生体重児の増加等を背景としたN I C U等長期入院児への在宅移行支援として、都立墨東病院における退院支援モデル事業の成果を踏まえ、周産期母子医療センター等にN I C U入院児支援コーディネーターの配置を推進し、平成 28 年度は 26 施設に配置されています。

N I C U入院児支援コーディネーターは、従来は医師が中心となっていた退院に向けた調整を、看護師やMSW（医療ソーシャルワーカー）等が担うことにより、院内外とのコーディネート機能を強化するとともに、家族に対して在宅療養に向けた医療的ケアの指導や相談・助言等を行うなど、家族が自信を持って日々の療育や看護に当たれるよう支援しています。

N I C U入院児支援コーディネーターの配置等により、N I C U等長期入院児の数は減少傾向にあります。

### 【今後の方向性】

周産期母子医療センター等に対し、N I C U入院児支援コーディネーターの配置を働きかけるとともに、N I C U入院児支援コーディネーターの支援の質の向上に向けた取組を行い、在宅移行に向けたコーディネート機能の強化を図り、N I C U等入院児の在宅療養等への移行を引き続き支援していきます。

## (2) 周産期母子医療センター等における在宅移行支援体制の整備

### 【現状及び課題】

都では、周産期母子医療センター等に対し、在宅療養への移行に向けた退院準備や在宅移行後の急性増悪時の受入れのための在宅移行支援病床の設置を進めており、平成 28 年度は 8 施設に整備されています。しかし、周産期母子医療センターにおける小児重症患者の増加に伴い、在宅移行支援病床の設置や運営が困難な状況があります。

また、都では、周産期母子医療センターや小児指定二次救急医療機関において、在宅移行後の家族を支えるためのレスパイト病床<sup>※21</sup>の整備を進める事業を、平成 28 年度は 16 施設において実施していますが、レスパイトのニーズは高く、一層の整備が求められています。

### 【今後の方向性】

周産期母子医療センターに加えて、地域の医療機関にも在宅移行支援病床の整備を進めるとともに、レスパイト病床の整備を更に進めるなど、N I C U等入院児と家族に対する円滑な在宅療養への移行を引き続き支援していきます。

### (3) 地域における在宅療養支援体制の整備

#### 【現状及び課題】

周産期母子医療センターにおけるNICUの確保及び在宅療養への円滑な移行を促進するため、NICU等入院児に関わるNICU等スタッフ（医師、助産師、看護師、MSW等）、診療所医師、訪問看護ステーション看護師、保健師等を対象とした研修を実施してきました。

また、保健所や福祉関係機関、療育機関との連携を強化することで、ハイリスク妊婦等に対する出産前後からの支援体制を構築するとともに、平成29年度からNICU等入院児の退院前の自宅訪問や外泊訓練等の退院に向けた支援の充実を図るための事業を実施しています。

低出生体重児や退院時に医療・介護ケアが必要な児の増加を踏まえて、地域における在宅療養への移行支援を更に強化する必要があります。

#### 【今後の方向性】

NICU等入院児に関わるスタッフ等が連携して、円滑な在宅等への移行及び地域での療養生活を支える仕組みを構築するため、多職種連携を目的とした研修の充実を図ります。

また、小児患者の在宅療養について、これまでの検討を踏まえ、小児等在宅医療の提供体制を整備していきます。

図Ⅲ-6-1 退院後の在宅療養を支える仕組み

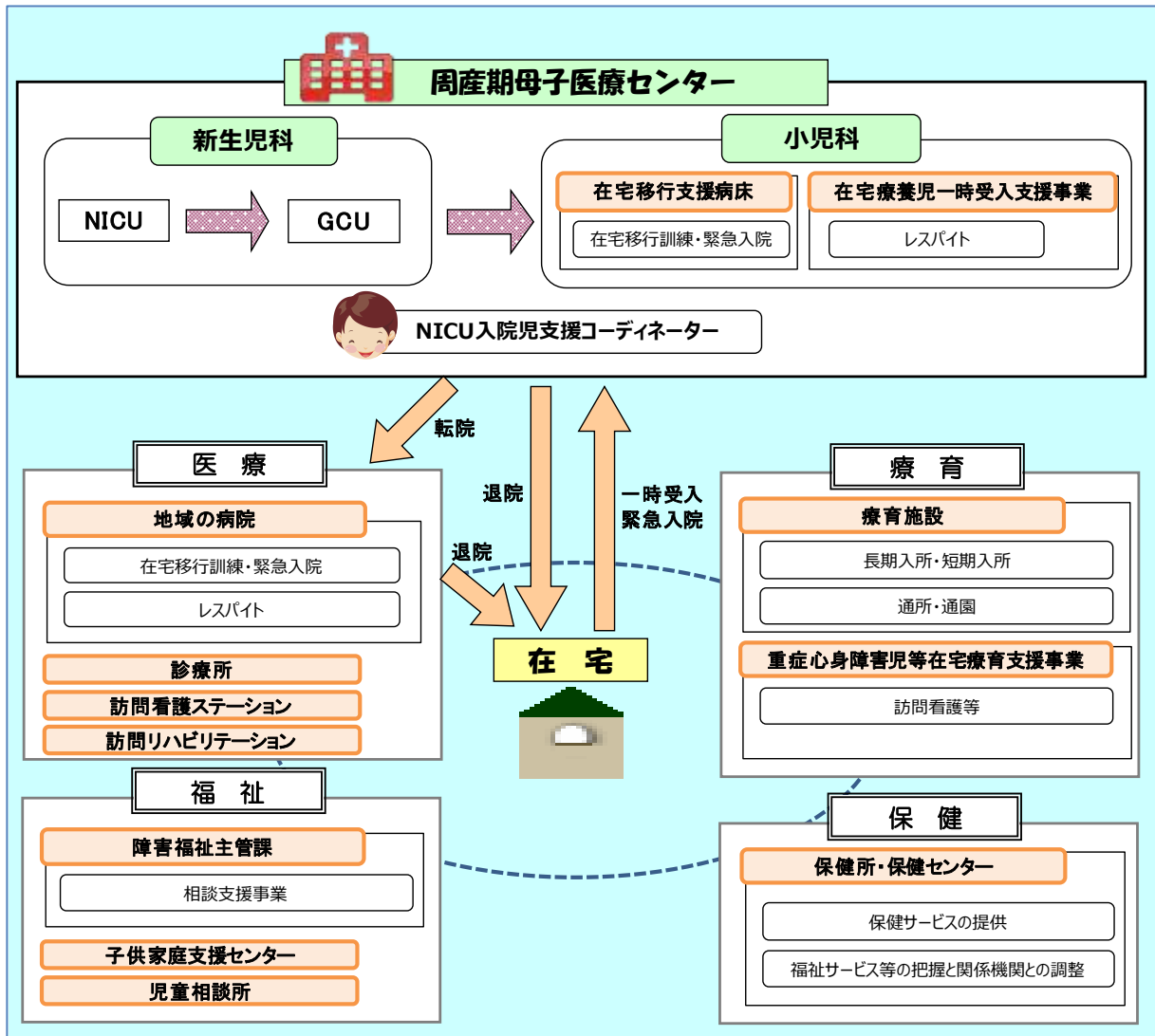

【取組】

- 東京都周産期母子医療センター運営費等補助  
(NICU入院児支援コーディネーター配置加算)
- 東京都在宅移行支援病床運営費補助  
NICUやGCUに長期入院している又は同等の病状を有する気管切開以上の呼吸管理を必要とする小児について、NICU・GCUと在宅療養の間に中間的な病床として在宅移行支援病床を設置し、在宅療養等への円滑な移行の促進を図ります。
- 東京都在宅移行支援病床整備費補助  
在宅移行支援病床の施設及び設備整備に要する費用の一部を補助することにより、在宅療養等への円滑な移行の促進を図ります。
- 東京都在宅療養児一時受入支援事業補助  
NICU等長期入院児等の在宅療養中の定期的医学管理及び保護者のレスパイトケアを実施します。
- 東京都小児等在宅移行研修事業  
周産期母子医療センターにおけるNICUの確保及び在宅療養等への円滑な移行を促進するため、医師・看護師・理学療法士・MSW・保健師等に向けた職種別研修や多職種合同研修を実施します。
- 東京都重症心身障害児等在宅療育支援事業  
在宅重症心身障害児(者)等訪問事業、在宅療育相談事業、訪問看護師等育成研修事業、在宅療育支援地域連携事業を柱にした、重症心身障害児及び医療的ケア児の在宅移行支援と療育支援を行います。
- NICU等入院児の在宅移行支援事業補助  
NICU・GCU・PICU等に入院している小児の外泊訓練等を支援するための経費を補助することにより、退院に向けた支援の充実を図り、退院後に医療ケア等が必要なNICU等入院児の在宅療養への円滑な移行を一層推進するとともに、退院後の安定した生活の継続に役立てていきます。

## 7 周産期医療関係者の確保と育成

### (1) 医師

#### 【現状及び課題】

都内の分娩を取り扱う産科・産婦人科常勤医師数は、平成 22 年は 784 人でしたが、平成 26 年は 775 人と微減となっています。地域により分娩を取り扱う産科・産婦人科医師の高齢化が課題となっています。

新生児診療を行う小児科常勤医師数は、平成 22 年の 396 人に対し、平成 26 年は 397 人とほぼ同数でしたが、そのうち新生児専任の常勤医師数は、平成 22 年の 136 人から平成 26 年は 161 人と増加しています。しかし、特に周産期母子医療センターにおける新生児医療に従事する医師の不足により、診療体制の確保に苦慮する医療施設があるなど、人材の確保が課題となっています。(表Ⅲ-7-1)

表Ⅲ-7-1 産科・産婦人科常勤医師数（分娩を取り扱う者）及び  
新生児診療を行う小児科常勤医師数の推移

	平成 22 年			平成 26 年		
	男性	女性	計	男性	女性	計
産科・産婦人科 常勤医師	498 人 (63.5%)	286 人 (36.5%)	784 人 (100.0%)	456 人 (58.8%)	319 人 (41.2%)	775 人 (100.0%)
新生児診療を行う 小児科常勤医師	248 人 (62.6%)	148 人 (37.4%)	396 人 (100.0%)	237 人 (59.7%)	160 人 (40.3%)	397 人 (100.0%)
うち新生児専任 常勤医師	89 人 (65.4%)	47 人 (34.6%)	136 人 (100.0%)	114 人 (70.8%)	47 人 (29.2%)	161 人 (100.0%)

※各年 4 月 1 日現在の医師数

出典：東京都周産期医療施設実態調査（平成 22 年度、平成 26 年度）

また、都内の医療施設に従事する医師に占める女性医師の比率は、平成 26 年は 28.4%で年々増加傾向にあり、全国の 20.4%と比較しても高く、特に産科・産婦人科や小児科では、全体の約 3～4 割が女性医師となっています。このため、子育て中の女性医師が働きやすい勤務環境の整備が必要です。(表Ⅲ-7-2)

表Ⅲ-7-2 医療施設に従事する女性医師数・比率  
(診療科目重複計上・平成 26 年)

	男性	女性	合計
医師（都）	29,172人 (71.6%)	11,597人 (28.4%)	40,769人 (100.0%)
うち産科・産婦人科	935人 (57.1%)	703人 (42.9%)	1,638人 (100.0%)
うち小児科	2,652人 (66.2%)	1,356人 (33.8%)	4,008人 (100.0%)
医師（国）	236,350人 (79.6%)	60,495人 (20.4%)	296,845人 (100.0%)

※12 月 1 日現在の医師数

出典：医師・歯科医師・薬剤師調査 東京都集計結果報告

都では、医師の確保が困難な地域や診療科等に従事する医師を確保するため、平成 21 年度から東京都地域医療医師奨学金制度を設け、将来的に周産期医療に従事する医師の確保を図っています。これに加え、周産期医療を担っている産科及び新生児医療を担当する医師に対する処遇改善や、都立病院における新生児専門医の研修の実施などにより、周産期医療を担当する医師の確保と新生児専門医の育成を図っています。

また、女性医師の確保・定着に向け、短時間正職員制度や当直体制の見直し等の勤務環境の改善に対する支援を行うとともに、保育所や学童クラブなどの拡充にも努めています。

更に、都では、確保が困難な診療科の医師を多摩・島しょの公立病院等に一定期間派遣する「東京都地域医療支援ドクター事業」を実施し、地域の医療体制の確保を支援しています。

### 【今後の方向性】

今後も引き続き、東京都地域医療医師奨学金制度及び東京都地域医療支援ドクター事業を実施するとともに、医師に対する処遇改善や、女性医師の確保・定着に向けた勤務環境の改善に対する支援を行うなど、周産期医療を担う医師の確保を図っていきます。

## (2) 助産師・看護師

### 【現状及び課題】

周産期母子医療センターにおける常勤の助産師及び看護師の数は、平成 22 年は助産師が 1,194 人、看護師が 971 人でしたが、平成 26 年は助産師が 1,391 人、看護師が 966 人で、助産師については増加しています。しかしながら、NICU 増床時などに新たに助産師及び看護師を確保することは依然困難であり、施設によっては、十分な看護体制の確保が難しい状況にあります。(表Ⅲ-7-3)

表Ⅲ-7-3 周産期母子医療センターにおける助産師及び看護師数（常勤）の推移

		平成 22 年	平成 26 年
助産師	産科	988 人	1,113 人
	新生児	206 人	278 人
	合計	1,194 人	1,391 人
看護師	産科	246 人	244 人
	新生児	725 人	722 人
	合計	971 人	966 人

※各年 4 月 1 日現在の助産師・看護師数

出典：東京都周産期医療施設実態調査（平成 22 年度、平成 26 年度）

現在、都では、助産師・看護師については「養成・定着・再就業」を柱とした確保対策を実施するとともに、質の向上を図るため認定看護師等の資格取得を支援しています。

また、助産師については、分娩取扱施設が減少する中、周産期母子医療センター以外でもハイリスク妊産婦が増加しており、分娩介助の少ない施設における介助スキルをアップさせるための出向ニーズが高まっています。限られた助産師が、より良い助産ケアを提供するためにも、実践能力の向上が必要です。

### 【今後の方向性】

「養成・定着・再就業」を柱とした助産師・看護師確保対策を更に充実していくとともに、認定看護師等の資格取得支援を行うなど、質の高い助産師・看護師の確保を図っていきます。

また、分娩取扱施設間での助産師の出向を支援し、助産師実践能力の向上等を図っていきます。

## (3) 院内助産システム<sup>※22</sup>

### 【現状及び課題】

都では、医師と助産師の役割分担・連携の下、助産師がハイリスクも含めた妊産褥婦やその家族の意向を尊重し、個々のケースに応じた助産ケアを提供することができるよう、院内助産システム（院内助産<sup>※23</sup>・助産師外来<sup>※24</sup>）の積極的な活用を促進し、平成 29 年度は、院内助産が 7 施設、助産師外来が 54 施設開設されています。（表Ⅲ-7-4）

表Ⅲ-7-4 院内助産システムの実施状況の推移

	平成 23 年度	平成 29 年度
院内助産	5 施設	7 施設
助産師外来	52 施設	54 施設

### 【今後の方向性】

院内助産システムの積極的な活用と開設を引き続き促進し、医師と助産師によるチーム医療を行うことで、妊産褥婦の安全と快適な妊娠・出産との両立を図ります。

## (4) 研修

### 【現状及び課題】

都では、一次医療機関から三次医療機関までの周産期医療関係者に対し、周産期医療の基本的手技、最新の周産期医療技術などの研修を総合周産期母子医療センターにおいて実施しています。

また、平成 22 年度から、新生児蘇生に関する研修を東京産婦人科医会に委託し、毎年度、区部及び多摩地域の2か所で実施しています。

一方、高年齢の出産などのハイリスク妊産婦の増加等により、母体救命搬送システムによる搬送件数は増加傾向にあり、そのうち約半数が産科危機的出血等の患者となっています。妊産婦死亡率が顕著に低下している中、出血は依然として妊産婦の主たる死亡原因であることから、本システムをより有効に機能させるため、搬送元となる一次周産期医療機関等における産科救急対応能力の向上が必要です。

### 【今後の方向性】

一次医療機関から三次医療機関までの周産期医療関係者に対し、周産期医療の基本的手技、最新の周産期医療技術、NICU等高次医療施設を退院後に地域で医療的なケアを必要とする児やその家族のための環境整備や地域連携のために必要な手続き等に関する基礎的な知識等を習得させるための研修を、引き続き総合周産期母子医療センターにおいて実施していきます。

また、一次周産期医療機関等の周産期医療関係者を対象として、新生児蘇生に関する研修に加え、産科危機的出血時等の母体急変時における初期対応の強化を図る研修等を行うことで、周産期医療全体の質の向上を図っていきます。



【取組】

○ 東京都地域医療医師奨学金制度

○ 医師勤務環境改善事業

病院における医師の勤務環境を改善する取組、離職した女性医師等の復職を支援する取組等に係る経費の一部を補助することにより、勤務医の離職防止と定着対策の導入促進を図ります。

○ 東京都地域医療支援ドクター事業

多摩・島しょの公立病院等を支援し、地域の医療体制を確保するため、医師不足が深刻な公立病院等へ医師を一定期間派遣します。

地域医療の支援に意欲をもつ医師を都職員として採用し派遣することにより、公立病院等を支援し地域の医療体制を確保します。

○ 産科医等確保支援事業（分娩手当）

○ 産科医等育成支援事業（研修医手当）

○ 新生児医療担当医（新生児科医）確保支援事業

○ 新生児医療担当医（新生児科医）育成支援事業

○ 院内助産所・助産師外来開設研修事業

○ 助産師出向支援導入事業

限られた助産師がより良い助産ケアを提供するために、助産師の出向を通して、助産師として必要な知識及び技術を習得させ、助産師実践能力の向上等を図ります。

○ 周産期医療関係者研修

○ 新生児救命研修

一次周産期医療機関等の医師及び助産師等を対象として、新生児蘇生に関する研修を実施します。

○ 産科救急対応向上研修

一次周産期医療機関等の医師及び助産師等を対象として、産科救急に関する研修を実施します。

## 8 都民に対する情報提供と普及啓発

### (1) 都民への情報提供

#### 【現状及び課題】

都の周産期医療対策事業については、都民に対し、周産期母子医療センター等の診療機能や実績、都の周産期医療に係る各種統計を都ホームページなどにおいて情報提供を行っています。

#### 【今後の方向性】

今後も引き続き、都民に対し、周産期母子医療センター等の診療機能や実績、都の周産期医療に係る各種統計について、都ホームページなどにおいて情報提供を行っていきます。

### (2) 都民への普及啓発

#### ア 妊婦健康診査

#### 【現状及び課題】

妊婦健康診査については、現在、都内全区市町村において、望ましい回数とされる14回分の公費負担が実施されています。

しかし、一方では、ほとんど妊婦健康診査を受けずに出産する、いわゆる未受診妊婦も依然として存在しており、周産期搬送コーディネーターによる搬送調整事例をみると、119番通報における周産期搬送案件のうち、未受診妊婦の搬送が約2割を占めています。未受診妊婦については、妊娠経過に関する情報が少なく、出産時の母体及び新生児の安全が確保しにくいこと、妊娠・出産に対する意識が低く、出産後の子育てにも影響が出やすいことなど、いわゆるハイリスクである場合が多くなっています。

妊娠届を提出しない妊婦については、区市町村による把握が困難であることも、課題となっています。

#### 【今後の方向性】

交通広告等を実施するとともに、区市町村や医療機関、大学等でリーフレットを配布することにより、妊婦健康診査の重要性を啓発し、受診を促進します。併せて、妊娠・出産に関する相談窓口の周知も図ります。

## イ 相談・支援体制

### 【現状及び課題】

都では、「女性のための健康ホットライン」とともに、妊娠・出産に関する不安や悩みなどを電話やメールにより匿名で相談できる「妊娠相談ほっとライン」を実施しており、平成28年度からは相談時間を1日6時間から12時間に延長し、相談体制の強化を図っています。

また、「ゆりかご・とうきょう事業」により、区市町村に対し、全ての妊婦を対象に専門職が面接を行い、心身の状態や家庭の状況を把握し、ニーズに応じた支援を妊娠期から子育て期にわたって行う取組や、出産前後に支援を要する子育て家庭を早期に発見し、産後ケア事業等のサービスにつなげる取組を支援しています。

これらの取組に加えて、産後うつ予防や新生児への虐待予防を図る観点から、産後間もない時期から支援が必要な母子を発見し、地域の関係機関による支援につなげる仕組みが必要です。

更に、特定妊婦<sup>※25</sup>については、医療機関だけでなく地域の関係機関による出産前からの支援が必要です。母子保健サービスなどの保健所・保健センターでの支援に加え、子供家庭支援センターや児童相談所などの相談機関での取組や、要保護児童対策地域協議会<sup>※26</sup>等によるネットワークの構築など、在宅生活を支援する体制の整備を進めていますが、適切な支援を行うためには、これらの関係者の連携が重要です。

### 【今後の方向性】

「妊娠相談ほっとライン」による相談対応等を着実にを行い、相談内容によっては、適切な関係機関を紹介するなどして継続的な支援につなげていきます。

また、今後、より多くの区市町村が、「ゆりかご・とうきょう事業」や産後ケア事業に取り組めるよう、支援や働きかけを行っていきます。

更に、産後うつ予防や新生児の虐待予防等を図る観点から、出産後間もない時期の産婦に対する健康診査を実施する区市町村の取組を支援します。

特定妊婦については、医療機関・保健機関・福祉機関（福祉事務所、子供家庭支援センター、児童相談所、女性相談センター）等が連携して特定妊婦を支援できるよう、相談窓口を周知します。

こうした取組を通じて、妊娠・出産・子育ての切れ目ない支援体制の構築を目指し、区市町村の取組を支援していきます。

## IV 用語解説

### 1 周産期医療

妊娠期から産褥期までの母体・胎児に対する主として産科的医療と、病的新生児に対する医療を合わせた医療をいう。産科・小児科双方からの一貫した総合的な医療体制が必要であることから、特に「周産期医療」と表現されている。

なお、統計上、「周産期」とは、妊娠 22 週から出生後 7 日未満までの期間を指すが、周産期医療の対象はこの期間に限らない。

### 2 低出生体重児

出生体重 2,500 グラム未満の児。他に、1,500 グラム未満は極低出生体重児、1,000 グラム未満は超低出生体重児という。

### 3 合計特殊出生率

15 歳から 49 歳までの女性の年齢別出生率を合計したもので、一人の女性が仮にその年次の年齢別出生率で一生の間に生むとした場合の子の数を表す。合計特殊出生率が 2.1 を下回ると、将来、人口が減少するとされている。

### 4 新生児死亡率

新生児とは、出生日を 0 日と数えた場合に、生後 0 日から 28 日未満の児のことをいう。新生児死亡率とは、年間出生数 1,000 に対する年間新生児死亡数をいう。

### 5 周産期死亡率

年間出産数（後期死産数：妊娠 22 週以後の死産数＋出生数）1,000 に対する年間周産期死亡数（後期死産数＋年間早期新生児死亡数：生後 1 週間未満の死亡）をいう。

### 6 妊産婦死亡数

妊娠中又は妊娠終了後満 42 日未満の女性の死亡で、妊娠の期間及び部位には関係しないが、妊娠若しくはその管理に関連した又はそれらによって悪化した全ての原因によるものをいう。ただし、不慮又は偶発の原因のものを除く。

### 7 NICU (Neonatal Intensive Care Unit : 新生児集中治療管理室)

新生児の治療に必要な保育器、人工呼吸器等を備え、24 時間体制で集中治療が必要な新生児の治療を行う場である。

### 8 周産期母子医療センター

産科・小児科双方から一貫した総合的かつ高度な周産期医療が提供できる施設である。

産科側では、緊急帝王切開術等に対応する体制、小児科では新生児集中治療管理室等の医療設備や体制を備えている。総合周産期母子医療センターと地域周産期母子医療センターがあり、施設・設備の状況や体制によって、都道府県知事が指定・認定する。

### 9 周産期連携病院

周産期母子医療センターとの連携のもと、産科の 24 時間体制に加え、産科医師、小児科医師、麻酔科医師の当直（オンコール）体制等を確保し、ミドルリスクの妊産婦に対応する病院。

#### 10 GCU (Growing Care Unit : 回復期治療室)

NICUの後方病床。NICUにおける治療により急性期を脱した児、又は入院時より中等症であってNICUによる集中治療までは必要としないものの、これに準じた医療的管理を要する児を収容する。

#### 11 MFICU (Maternal-Fetal Intensive Care Unit : 母体・胎児集中治療管理室)

合併症妊娠、胎児異常等、母体又は胎児におけるハイリスク妊娠に対応するため、分娩監視装置、人工呼吸器等を備え、主として産科のスタッフが24時間体制で治療を行う場である。

#### 12 救命救急センター

生命危機を伴う重症及び複数の診療科領域にわたる重篤な救急患者に対し高度な医療技術を提供する三次救急医療機関である。都内では、平成30年3月1日現在26か所指定されている。

#### 13 戻り搬送

状態が改善した妊婦又は新生児を受入医療機関から搬送元又は地域の医療機関に搬送すること。

#### 14 周産期医療情報システム

都内の周産期母子医療センター、周産期連携病院及び東京消防庁指令室において、産科・新生児科の空床状況等の診療能力情報を相互に照会できるシステム。

また、周産期母子医療センター等から収集した妊婦・新生児の症例データを蓄積・集計・解析するデータベースも有している。

#### 15 新生児未熟児救急医療事業

都が休日における救急医療体制を充実強化するために、昭和53年に全国に先駆けて開始した事業（準夜診療・脳神経外科救急医療を含む三事業）の一つである。都内の病産院などで出生し、かつ、在院中の新生児・未熟児で緊急に専門的治療（NICU等）を必要とする救急患者が対象で、東京都新生児救急協議会傘下の11病院の輪番により、一休日3施設3床以上の確保を行っていた。

#### 16 ドクターカー

専門医が同乗し、搬送中に治療・管理を行う救急車のこと。都立小児総合医療センターには、緊急に高度医療を要する新生児を搬送するために保育器、人工呼吸器等を搭載した新生児専用救急車を配置している。

#### 17 東京都周産期医療協議会

東京都周産期医療協議会設置要綱により平成9年7月に設置され、都の周産期医療体制に関する事項（体制整備、情報システム、研修、調査等）について協議する。学識経験者、保健医療機関・団体の代表、周産期医療施設の代表、行政機関の代表、医療を受ける側の代表で構成する。

#### 18 常位胎盤早期剥離

正常位置、すなわち子宮体部に付着している胎盤が、妊娠中又は分娩経過中の胎児娩出以前に、子宮壁より剥離するものをいう。

19 胎児機能不全

胎児が子宮内において、呼吸及び循環機能が障害された状態をいう。妊娠中・分娩中いずれの場合にもみられる。

20 診療能力情報

周産期医療情報ネットワークに参画する医療機関の診療可否を判断するための、産科やNICUの空床の状況や手術の可否などの情報のこと。この情報を基に、搬送先の選定等を行う。

21 レスパイト病床

NICU等長期入院児の在宅医療中の定期的医学管理及び保護者の労力の一時的支援を目的とした病床のこと。

22 院内助産システム

病院や診療所において、保健師助産師看護師法で定められている業務範囲に則って、妊婦健康診査、分娩介助及び保健指導（健康相談・教育）を助産師が主体的に行う看護・助産提供体制としての「助産師外来」や「院内助産」を持ち、助産師を活用する仕組みをいう。

23 院内助産

分娩を目的に入院する産婦及び産後の母子に対して、助産師が主体的なケア提供を行う方法・体制をいう。

24 助産師外来

妊婦・褥婦の健康診査及び保健指導が助産師により行われる外来をいう。

25 特定妊婦

出産後の養育について出産前の支援が特に必要な妊婦のこと。

26 要保護児童対策地域協議会

地方公共団体が、要保護児童（保護者の無い児童又は保護者に監護させることが不適當であると認められる児童）の適切な保護を図るために設置する協議会。関係機関、関係団体及び児童の福祉に関連する職務に従事する者等の関係者により構成される。同協議会は、要保護児童の適切な保護又は要支援児童（保護者の養育を支援することが特に必要と認められる児童）若しくは特定妊婦への適切な支援を図るために必要な情報の交換を行うとともに、要保護児童等に対する支援の内容に関する協議を行う。

## V 資料編





# V 資料編

## 1 人口動態等保健指標

### (1) 東京都の母子保健指標

項目	1980年 昭和56年	1985年 昭和60年	1990年 平成2年	1995年 平成7年	2000年 平成12年	2005年 平成17年	2006年 平成18年	2007年 平成19年	2008年 平成20年	2009年 平成21年	2010年 平成22年	2011年 平成23年	2012年 平成24年	2013年 平成25年	2014年 平成26年	2015年 平成27年	2016年 平成28年	
出生数	139,953	126,178	103,983	96,823	100,209	96,542	101,674	103,837	106,015	106,613	108,135	106,027	107,401	109,986	110,629	113,194	111,962	
区部	96,156	86,564	68,852	62,411	65,224	64,171	67,732	69,709	71,738	72,743	73,740	72,995	74,591	77,107	78,423	80,619	80,213	
多摩	43,375	39,214	34,860	34,144	34,736	32,146	33,724	33,922	34,067	33,661	34,178	32,826	32,606	32,673	32,022	32,374	31,561	
島しょ	422	400	271	268	249	225	218	206	210	209	217	206	204	206	184	201	188	
体重別																		
～ 999g	146	217	201	205	255	283	320	314	267	318	276	296	327	336	300	319	318	
1,000～1,499g	380	380	398	371	443	442	440	479	460	484	477	415	468	503	491	481	447	
1,500～1,999g	1,055	1,013	925	984	1,097	1,142	1,178	1,185	1,285	1,266	1,172	1,288	1,225	1,193	1,217	1,230	1,253	
2,000～2,499g	5,645	5,257	5,059	5,883	6,884	7,238	7,626	7,809	8,128	8,020	8,222	8,065	8,011	8,320	8,156	8,283	8,275	
2,500g～	注1	132,727	119,311	97,400	89,380	91,530	87,437	92,110	94,050	95,875	96,525	97,988	95,963	97,370	99,634	100,465	102,881	101,669
低出生体重児(再掲)	7,226	6,867	6,583	7,443	8,679	9,105	9,564	9,787	10,140	10,088	10,147	10,064	10,031	10,352	10,164	10,313	10,293	
(出生千対)	51.6	54.4	63.3	76.9	86.6	94.3	94.1	94.3	95.6	94.6	93.8	94.9	93.4	94.1	91.9	91.1	91.9	
区部	5,098	4,780	4,409	4,909	5,713	6,110	6,429	6,588	6,809	6,890	6,882	6,951	6,859	7,181	7,129	7,347	7,503	
(出生千対)	53.0	55.2	64.0	78.7	87.6	95.2	94.9	94.5	94.9	94.7	93.3	95.2	92.0	93.1	90.9	91.1	93.5	
多摩	2,101	2,061	2,153	2,518	2,954	2,981	3,120	3,174	3,306	3,174	3,244	3,100	3,156	3,148	3,014	2,947	2,777	
(出生千対)	48.4	52.6	61.8	73.7	85.0	92.7	92.5	93.6	97.0	94.3	94.9	94.4	96.8	96.3	94.1	91.0	88.0	
島しょ	27	26	21	16	12	14	15	25	25	24	21	13	16	23	21	19	13	
週数別																		
満22週未満			—	3	0	1	1	1	2	2	0	0	1	0	1	0	0	
満22週～23週			15	25	28	40	48	39	29	43	38	42	51	49	53	37	37	
満24週～27週			190	161	168	187	205	248	211	224	197	200	204	223	199	206	206	
満28週～31週			399	406	517	445	453	467	470	488	465	499	477	500	469	517	517	
満32週～35週			1,801	1,808	1,987	1,897	2,021	2,000	2,121	2,163	2,209	2,134	2,240	2,205	2,238	2,222	2,222	
満36週～39週			59,040	55,927	58,603	57,306	60,583	62,591	64,732	64,785	66,428	65,850	67,415	69,270	69,925	72,221	72,221	
満40週～43週			42,497	38,430	38,872	36,633	38,327	38,460	38,408	38,874	38,764	37,280	36,984	37,711	37,710	37,971	37,971	
満44週～47週			17	10	—	—	—	—	—	—	—	—	—	—	—	—	—	
満48週以上			1	1	—	—	—	—	—	—	—	—	—	—	—	—	—	
不詳			23	52	34	33	36	31	42	34	34	22	29	28	34	20	20	
出生率	12.2	10.7	8.9	8.4	8.5	7.8	8.2	8.3	8.4	8.5	8.4	8.2	8.3	8.5	8.5	8.6	8.5	
合計特殊出生率	1.44	1.44	1.23	1.11	1.07	1.00	1.02	1.05	1.09	1.12	1.12	1.06	1.09	1.13	1.15	1.24	1.24	
区部				1.02	1.00	0.95	0.98	1.01	1.04	1.06	1.08	1.08	1.12	1.16	1.19	1.22	1.22	
市部				1.23	1.18	1.09	1.15	1.18	1.20	1.20	1.24	1.22	1.24	1.27	1.28	1.32	1.31	
郡部				1.39	1.23	1.14	1.15	1.02	1.16	1.13	1.19	1.24	1.39	1.34	1.34	1.28	1.45	
島しょ				1.78	1.74	1.67	1.64	1.57	1.65	1.76	1.80	1.74	1.72	1.76	1.61	1.80	1.69	
35歳以上の母からの出生	8,994	13,182	12,385	12,115	16,517	22,362	25,047	27,685	29,895	32,045	34,160	34,118	35,684	38,389	39,509	41,047	41,137	
(出生千対)	64.3	104.5	119.1	125.1	164.8	231.6	246.3	266.6	282.0	300.6	315.9	321.8	332.3	349.0	357.1	362.6	367.4	
区部	6,430	9,228	8,434	8,116	11,104	15,465	17,228	19,125	20,678	22,558	23,915	24,195	25,361	27,682	28,616	30,129	30,238	
多摩	2,527	3,914	3,916	3,963	5,377	6,855	7,776	8,511	9,160	9,431	10,188	9,875	10,271	10,644	10,834	10,863	10,829	
島しょ	37	40	35	36	36	42	43	49	57	56	57	48	52	63	59	55	70	
第1子	2,483	3,381	3,248	3,728	5,524	8,852	10,120	11,248	12,138	13,380	14,724	14,714	15,486	16,813	17,886	18,393	18,190	
(出生千対)	17.7	26.8	31.2	38.5	55.1	91.7	99.5	108.3	114.5	125.5	136.2	138.8	144.2	152.9	161.7	162.5	162.5	
うち40歳以上母からの出生(都全体)	925	1,146	1,679	1,488	1,838	2,923	3,334	3,807	4,307	5,030	5,584	5,857	6,835	7,542	8,257	8,791	8,832	
後期死産	注3	1,024	642	396	584	423	370	366	353	383	342	352	330	314	327	324	308	322
乳児死亡	934	622	438	423	354	257	290	278	261	246	212	216	236	215	205	189	222	
新生児死亡	608	378	245	219	200	129	154	146	119	119	95	98	117	96	89	89	97	
早期新生児死亡	469	278	166	144	143	91	112	102	75	79	72	66	86	71	64	60	80	
周産期死亡	注4	1,493	920	562	728	566	461	478	455	458	421	424	396	400	398	388	368	402
妊産婦死亡	40	22	11	6	4	2	4	3	3	7	8	3	7	3	3	2	3	
後期死産率(出産千対)	7.3	5.1	3.8	6.0	4.2	3.8	3.6	3.4	3.6	3.2	3.2	3.1	2.9	3.0	2.9	2.7	2.9	
乳児死亡率(出生千対)	6.7	4.9	4.2	4.4	3.5	2.7	2.9	2.7	2.5	2.3	2.0	2.0	2.2	2.0	1.9	1.7	2.0	
新生児死亡率(出生千対)	4.3	3.0	2.4	2.3	2.0	1.3	1.5	1.4	1.1	1.1	0.9	0.9	1.1	0.9	0.8	0.8	0.9	
早期新生児死亡率(出生千対)	3.4	2.2	1.6	1.5	1.4	0.9	1.1	1.0	0.7	0.7	0.7	0.6	0.8	0.6	0.6	0.5	0.7	
周産期死亡率(出産千対)	注5	10.7	7.3	5.4	7.5	5.6	4.8	4.7	4.4	4.3	3.9	3.9	3.7	3.7	3.6	3.5	3.2	3.6
妊産婦死亡率(出産十万対)	注6	27.2	16.7	10.1	6.0	3.9	2.0	3.8	2.8	2.8	6.4	7.2	2.8	6.4	2.7	2.7	1.7	2.6

出典：東京都衛生年報（平成15年まで）・人口動態統計（平成16年から）

注1 出生数「2,500g～」には体重不詳を含む。

注2 平成9（1997）年以降は妊娠満40週以上

注3 後期死産の定義は、平成6（1994）年まで「妊娠満28週以後の死産」、平成7（1995）年以降「妊娠満22週以後の死産」

注4 周産期死亡とは、後期死産と早期新生児死亡（生後1週未満の死亡）の合計である。

注5 周産期死亡率＝（早期新生児死亡＋後期死産）÷（出生数＋後期死産数）×1,000

注6 妊産婦死亡率＝妊産婦死亡数÷出産数×100,000

## (2) 東京都の人口、出生、死亡の推移

(昭和55年～平成28年)

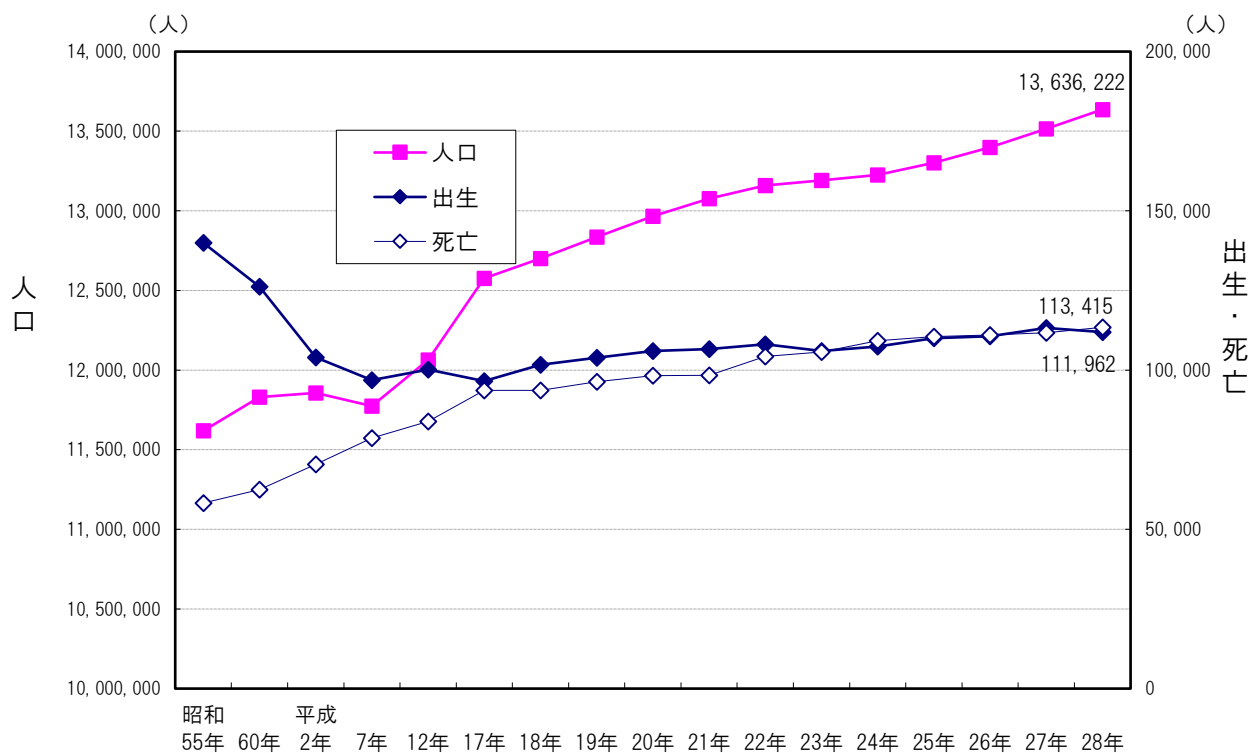

出典：人口の動き、人口動態統計年報

## (3) 全国と東京都の合計特殊出生率

(昭和55年～平成28年)

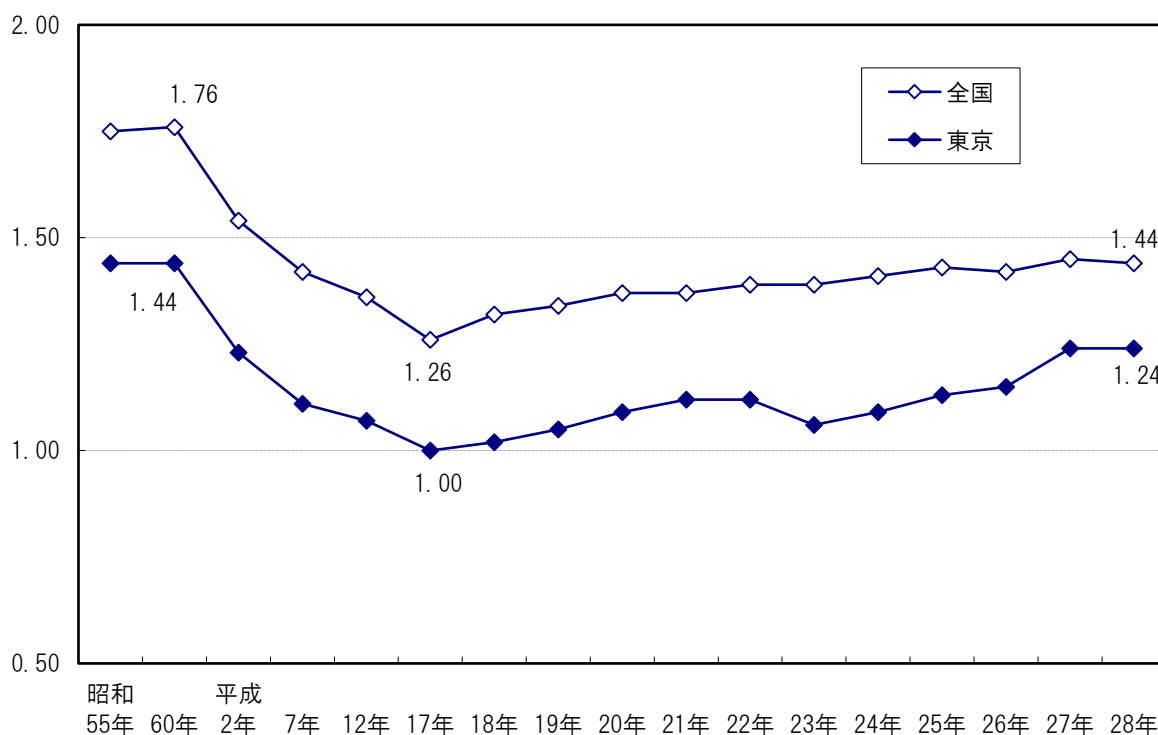

出典：人口動態統計年報

(4) 東京都の合計特殊出生率と平均初婚年齢

(昭和55年～平成28年)

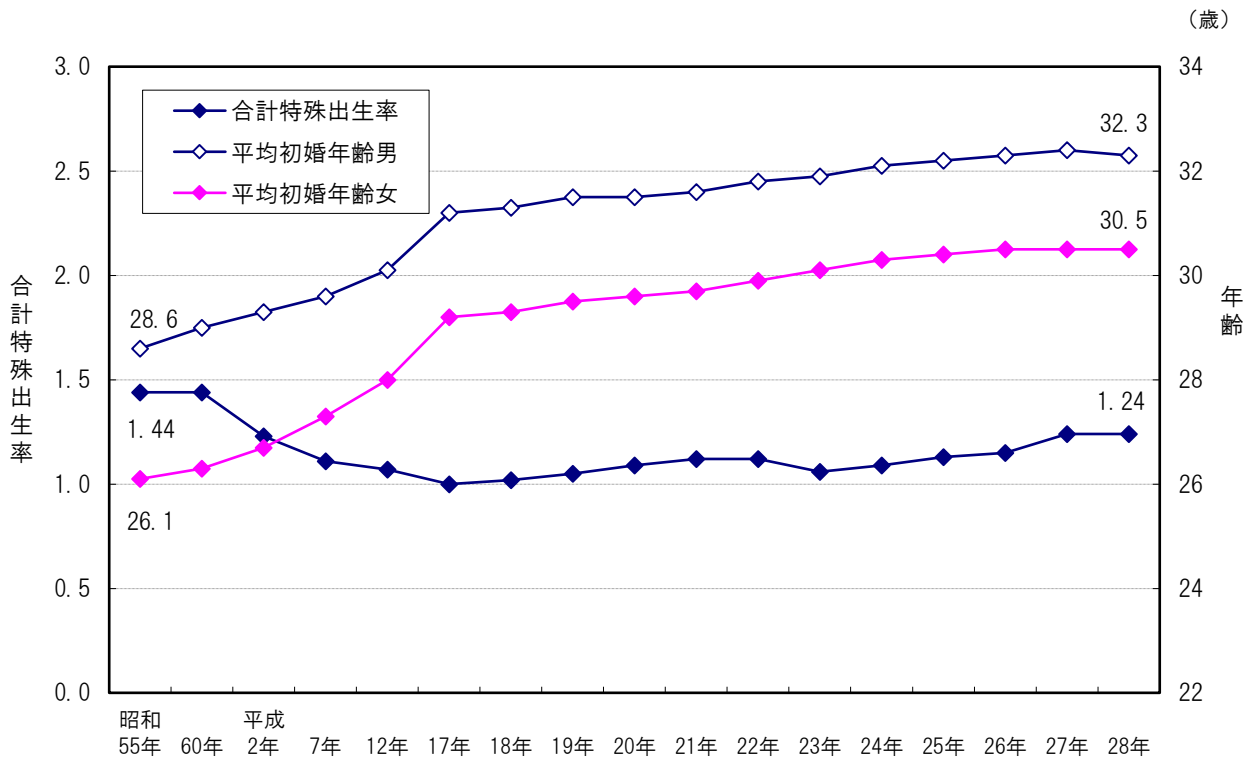

出典：人口動態統計、人口動態統計年報

(5) 東京都の低出生体重児数（出生千対）

(昭和55年～平成28年)

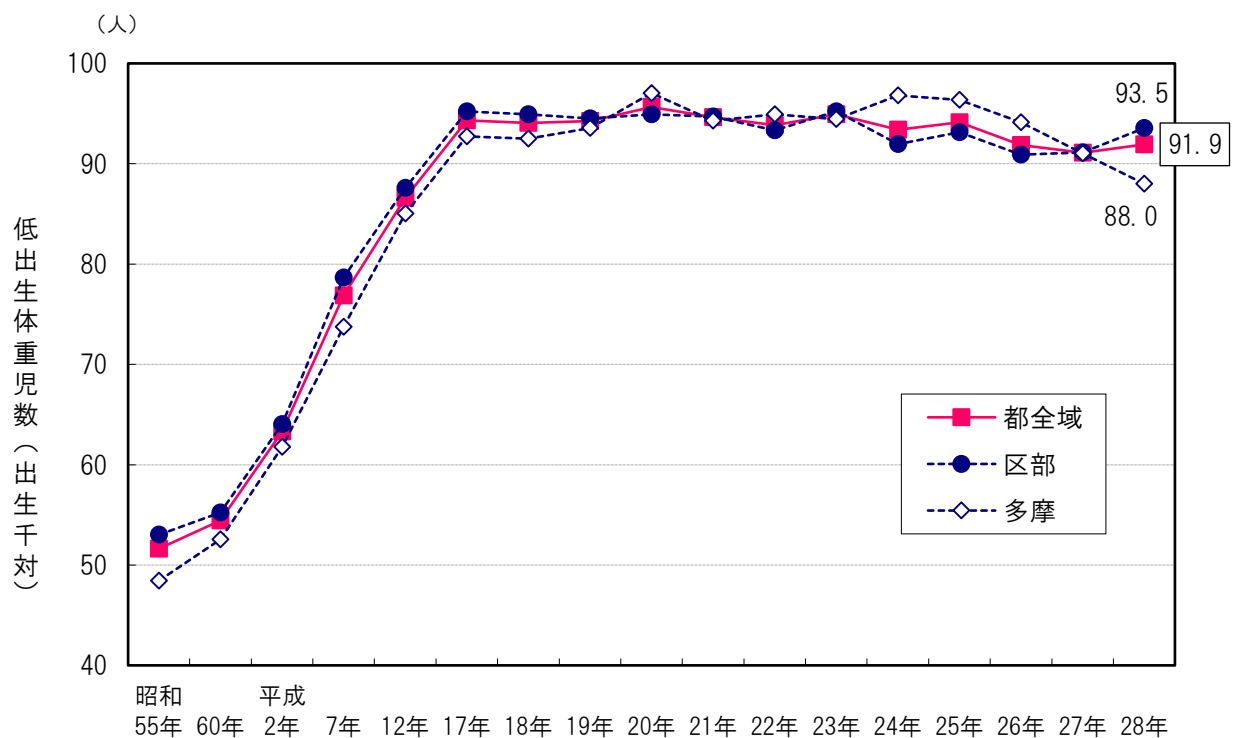

出典：人口動態統計

(6) 東京都の低出生体重児の出生状況（体重別）

(昭和55年～平成28年)

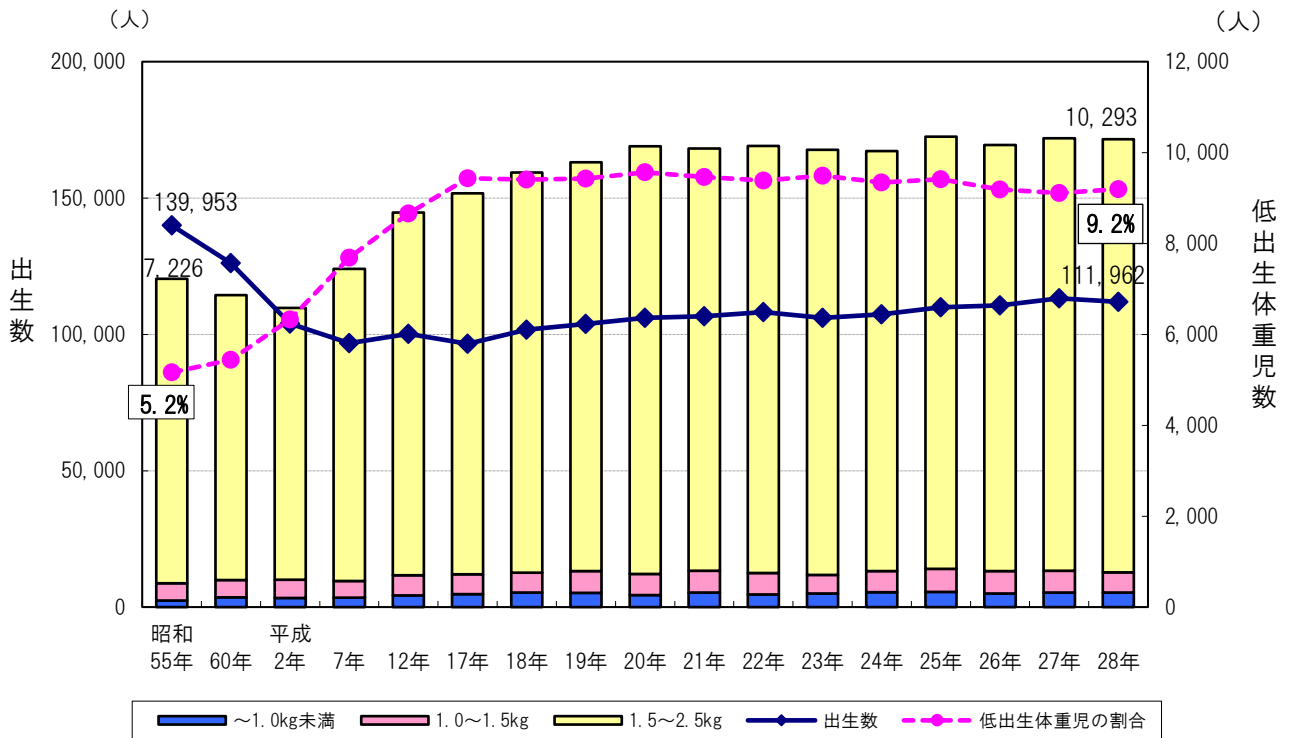

出典：人口動態統計

(7) 全国の低出生体重児の出生状況（体重別）

(昭和55年～平成28年)

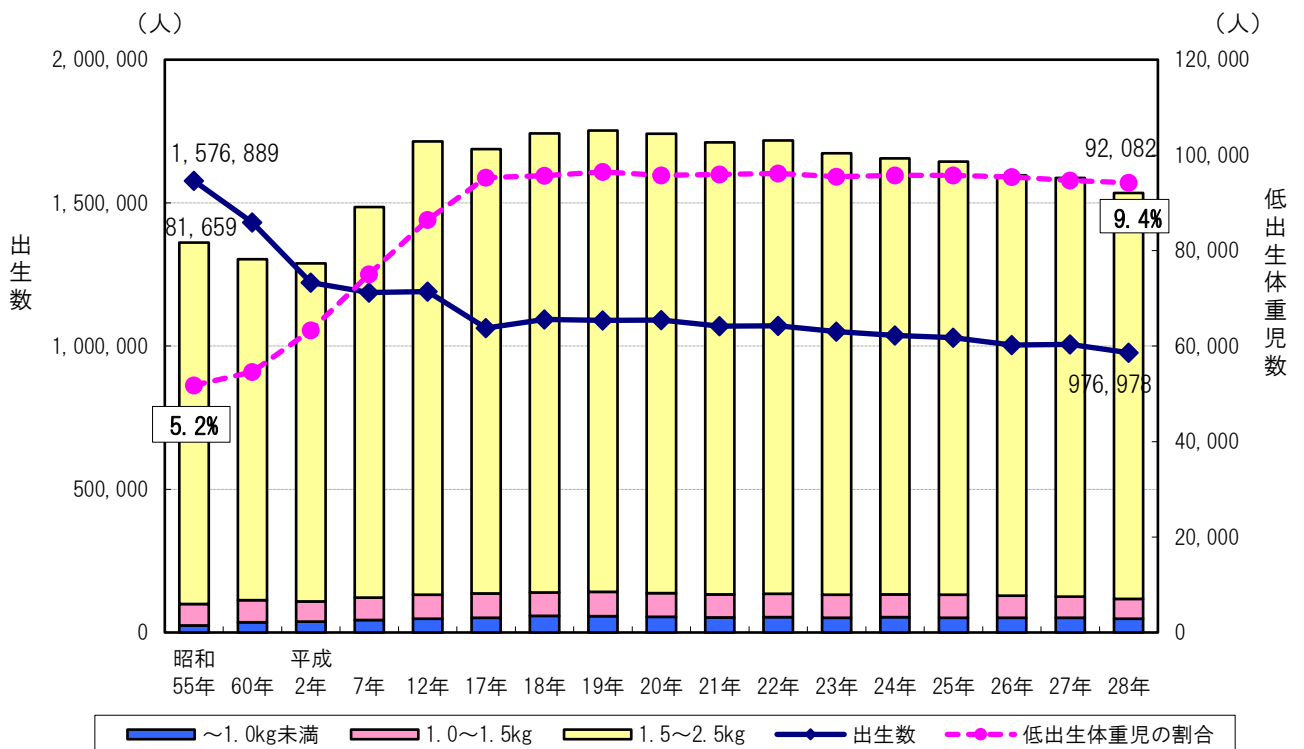

出典：人口動態統計

(8) 人口動態総覧(率)の国際比較

(2014年・平成26年)

	出生率 (人口千対)	合計特殊 出生率	死亡率 (人口千対)	乳児死亡率 (出生千対)	妊娠満28週 以後の死産 比※ (出生千対)	婚姻率 (人口千対)	離婚率 (人口千対)
日本	8.0	1.42	10.1	2.1	1.8	5.1	1.77
カナダ	10.9	...	7.5	...	...	...	...
アメリカ合衆国	12.5	1.86	8.2	5.8	...	...	...
フランス	12.2	...	8.5	3.3	...	3.7	...
ドイツ	8.8	...	10.7	3.2	3.6	4.8	2.05
イタリア	8.3	...	9.8	3.0	2.7	3.1	0.86
ロシア	...	...	...	...	...	...	...
イギリス	12.0	...	8.8	3.9	...	...	...

注：斜体は暫定値である。

※諸外国は、妊娠期間不詳の死産を含む。フランスについては、妊娠期間180日以後の死産である。

資料：日本は厚生労働省「人口動態統計」、諸外国はUN, Demographic Yearbook

出典：人口動態統計

(9) 全国と東京都の主たる母子保健指標

(昭和55年～平成28年)

		昭和 55年	60年	平成 2年	7年	12年	17年	18年	19年	20年	21年	22年	23年	24年	25年	26年	27年	28年
後期死産率 (出産千対)	全国	7.8	5.4	3.8	5.5	4.5	3.8	3.7	3.5	3.4	3.4	3.4	3.3	3.2	3.0	3.0	3.0	2.9
	東京都	7.3	5.1	3.8	6.0	4.2	3.8	3.6	3.4	3.6	3.2	3.2	3.1	2.9	3.0	2.9	2.7	2.9
乳児死亡率 (出生千対)	全国	7.5	5.5	4.6	4.3	3.2	2.8	2.6	2.6	2.6	2.4	2.3	2.3	2.2	2.1	2.1	1.9	2.0
	東京都	6.7	4.9	4.2	4.4	3.5	2.7	2.9	2.7	2.5	2.3	2.0	2.0	2.2	2.0	1.9	1.7	2.0
新生児死亡率 (出生千対)	全国	4.9	3.4	2.6	2.2	1.8	1.4	1.3	1.3	1.2	1.2	1.1	1.1	1.0	1.0	0.9	0.9	0.9
	東京都	4.3	3.0	2.4	2.3	2.0	1.3	1.5	1.4	1.1	1.1	0.9	0.9	1.1	0.9	0.8	0.8	0.9
早期 新生児死亡率 (出生千対)	全国	3.9	2.6	1.9	1.5	1.3	1.0	1.0	1.0	0.9	0.8	0.8	0.8	0.8	0.7	0.7	0.7	0.7
	東京都	3.4	2.2	1.6	1.5	1.4	0.9	1.1	1.0	0.7	0.7	0.7	0.6	0.8	0.6	0.6	0.5	0.7
周産期死亡率 (出産千対)	全国	11.7	8.0	5.7	7.0	5.8	4.8	4.7	4.5	4.3	4.2	4.2	4.1	4.0	3.7	3.7	3.7	3.6
	東京都	10.7	7.3	5.4	7.5	5.6	4.8	4.7	4.4	4.3	3.9	3.9	3.7	3.7	3.6	3.5	3.2	3.6

※後期死産の定義は、平成6年まで「妊娠満28週以後の死産」、平成7年以降「妊娠満22週以後の死産」

※周産期死亡率＝(早期新生児死亡数＋後期死産数)÷(出生数＋後期死産数)×1,000

出典：人口動態統計

(10) 東京都の外国人人口

(平成13年～平成29年)

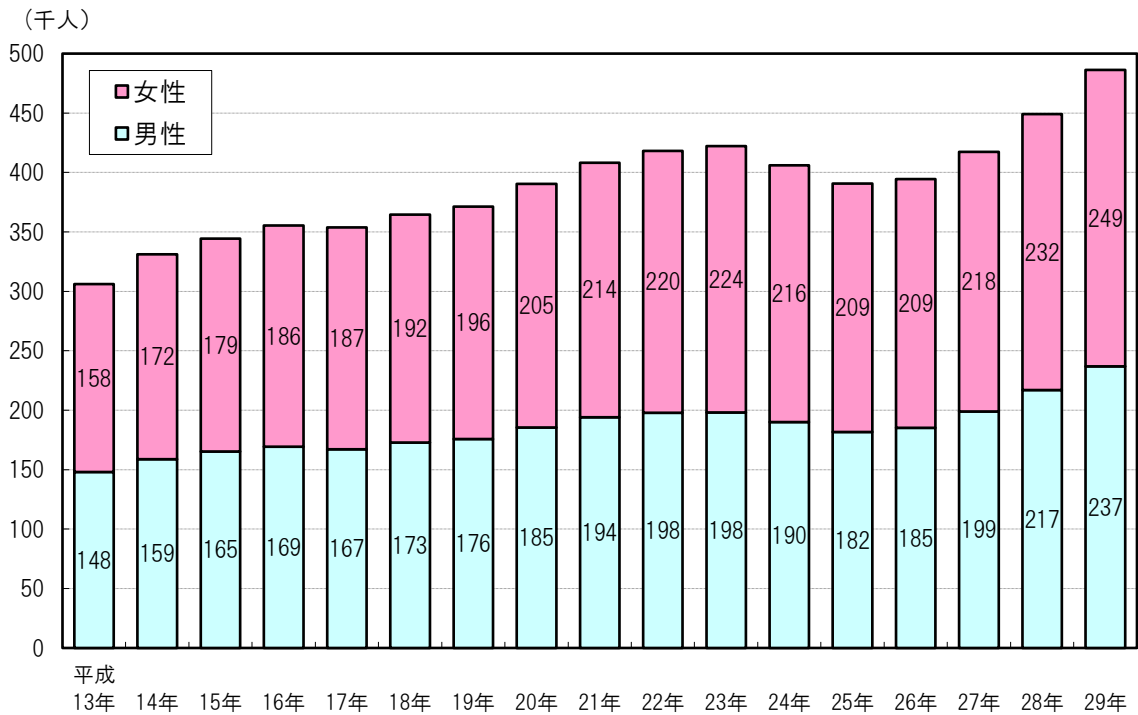

※各年1月1日現在

※平成24年までは外国人登録者数、平成25年からは住民基本台帳上の人口

出典：外国人人口

(11) 東京都の昼夜間人口

(昭和55年～平成27年)

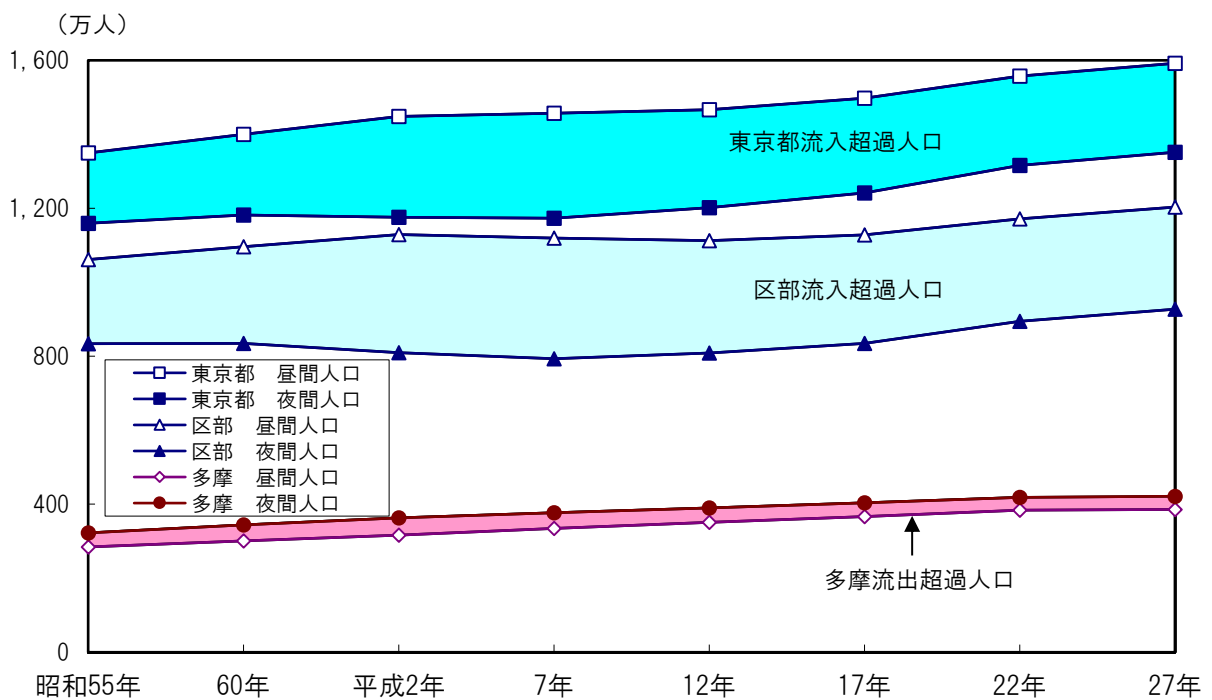

※各年10月1日現在

出典：国勢調査、東京都統計年鑑

(12) 東京都の流入・流出口（昼間人口）

（平成22年）

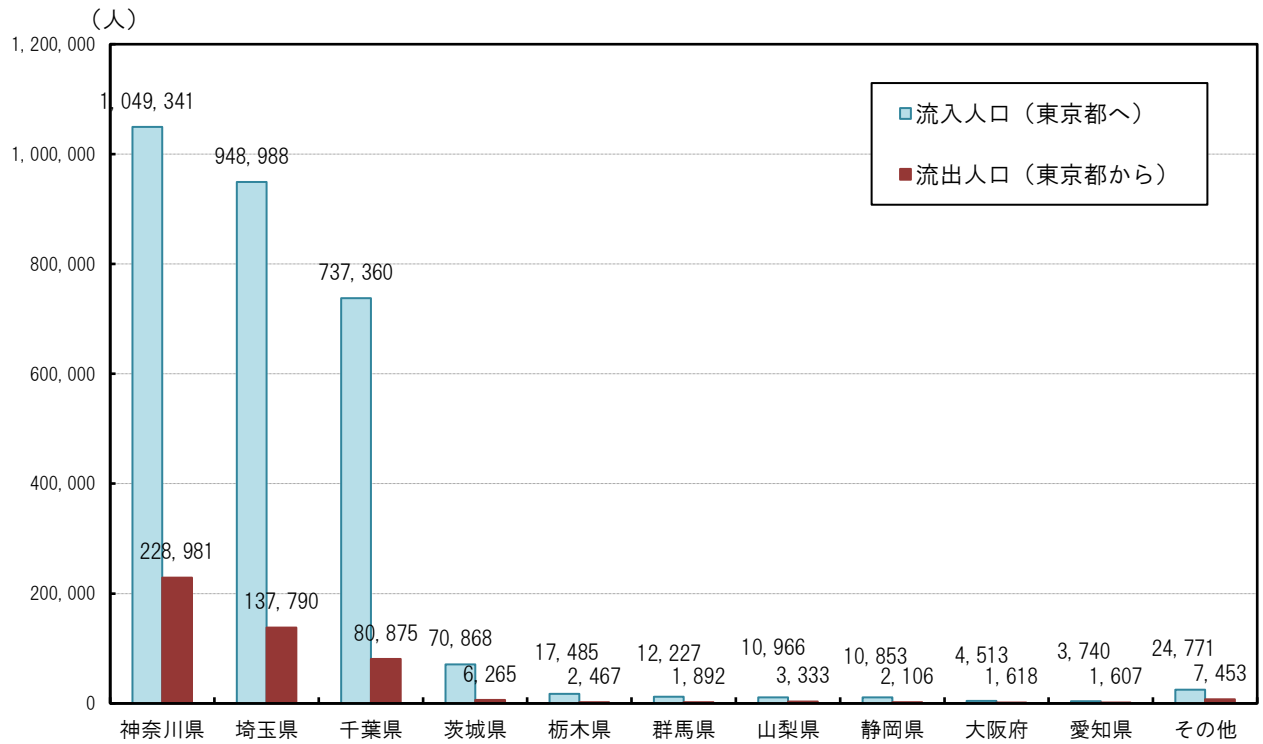

出典：平成22年国勢調査による東京都の昼間人口

(13) 東京都における母の年齢（5歳階級）別出生数（出生千対）

（昭和55年～平成28年）

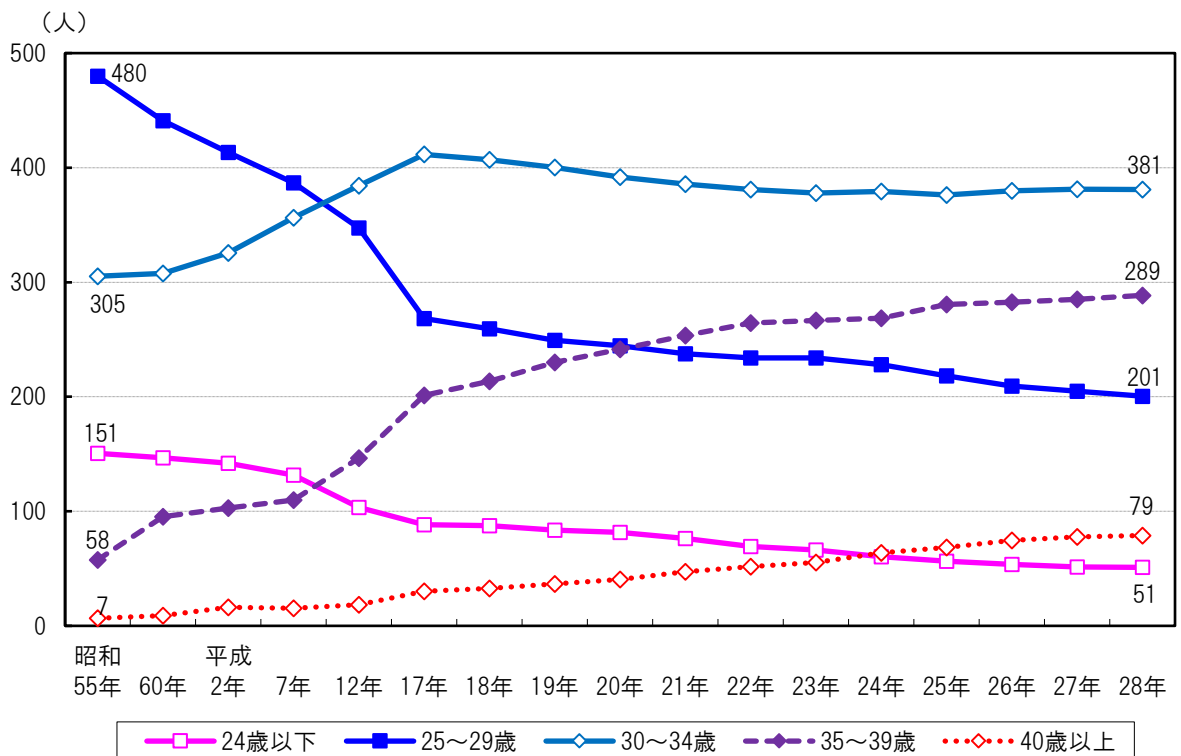

出典：人口動態統計

(14) 東京都における出生順位（第一子）の母の年齢（5歳階級）別出生数  
 （平成7年～平成28年）

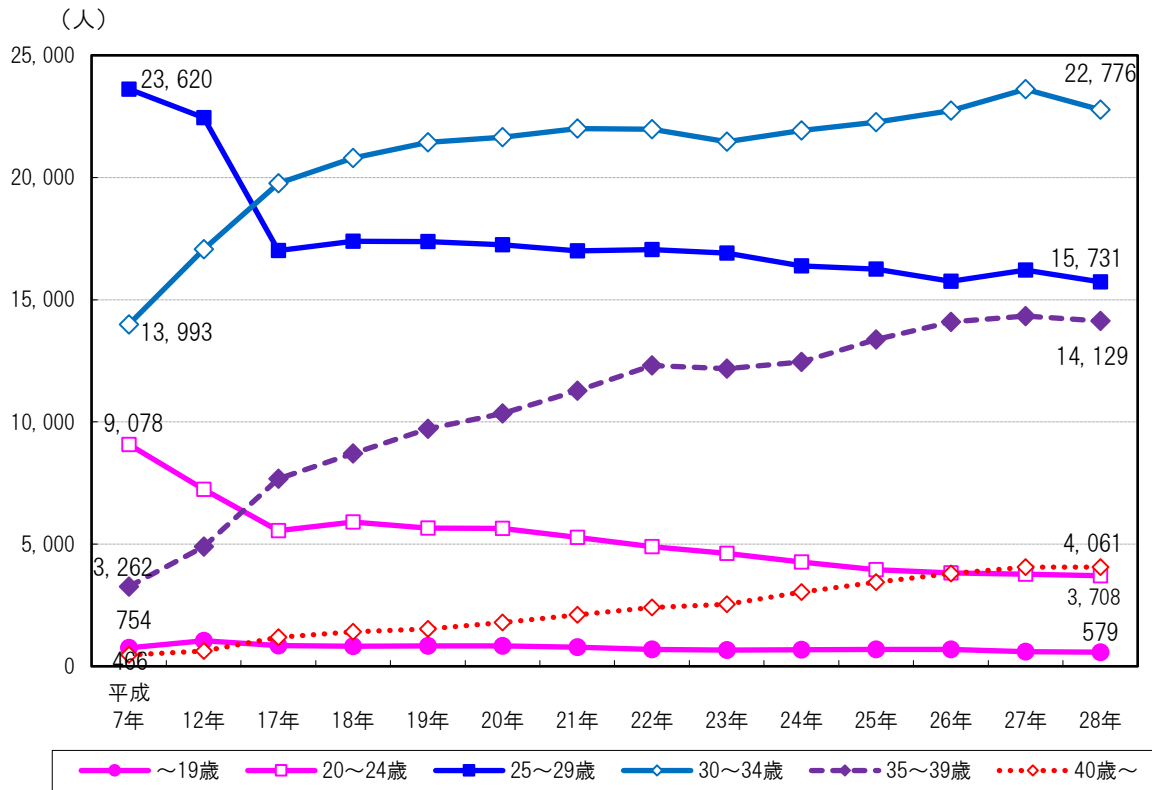

出典：人口動態統計

(15) 東京都における単産・複産の種類別にみた分娩件数  
 （平成7年～平成28年）

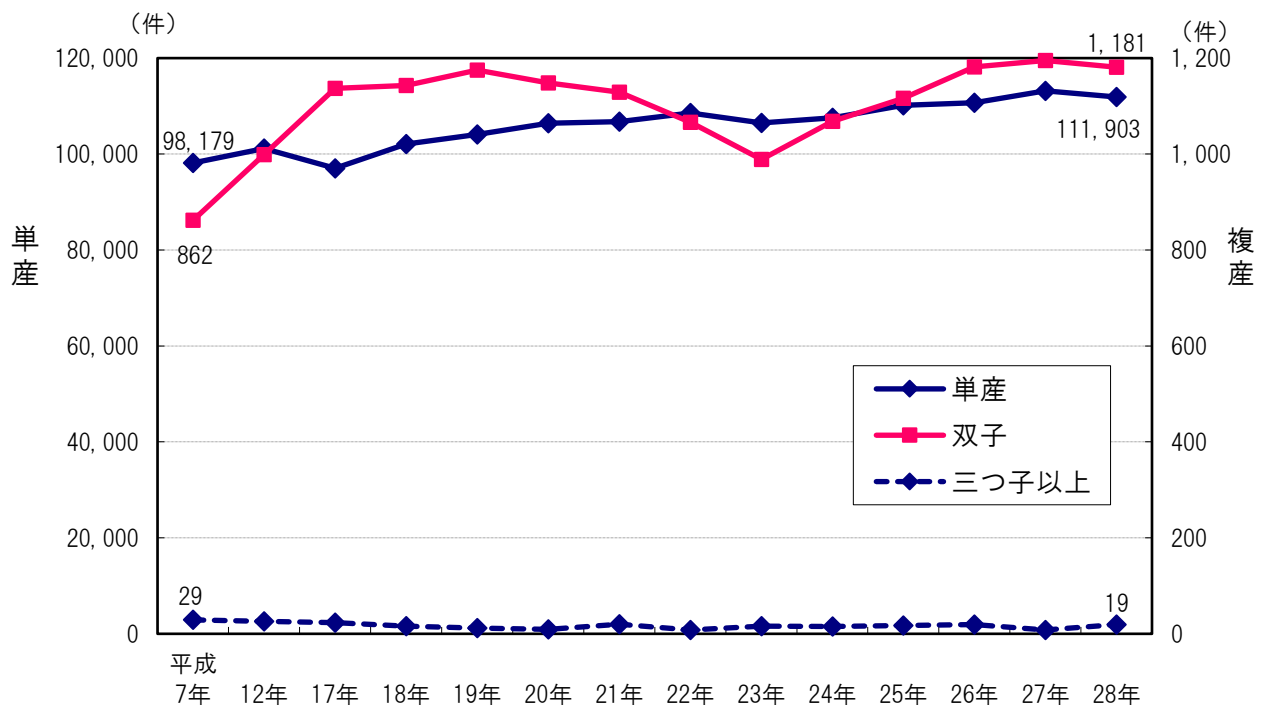

出典：人口動態統計



(16) 東京都における生存期間別乳児死亡数

(平成28年)

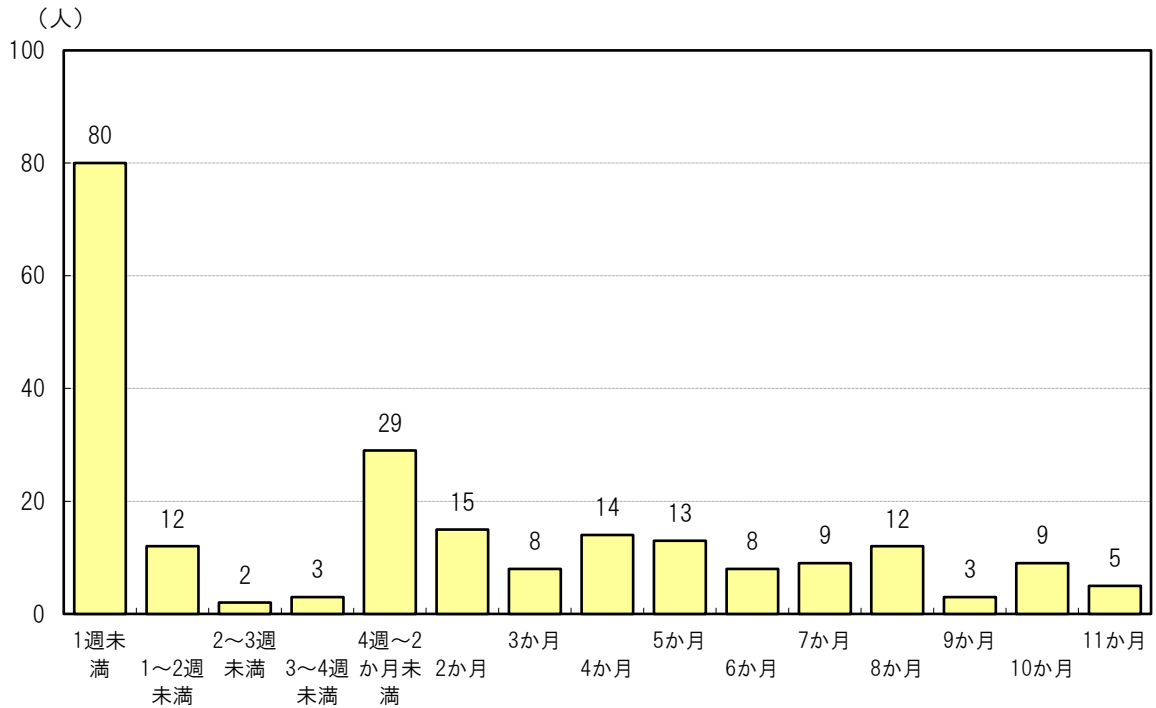

出典：人口動態統計

(17) 東京都における主な死因別乳児死亡数

(平成28年)



出典：人口動態統計

## 2 医療資源の状況

### (1) 東京都の病院数（総数、小児科、産科・産婦人科標榜数）

（診療科目重複計上・平成8年～平成28年）

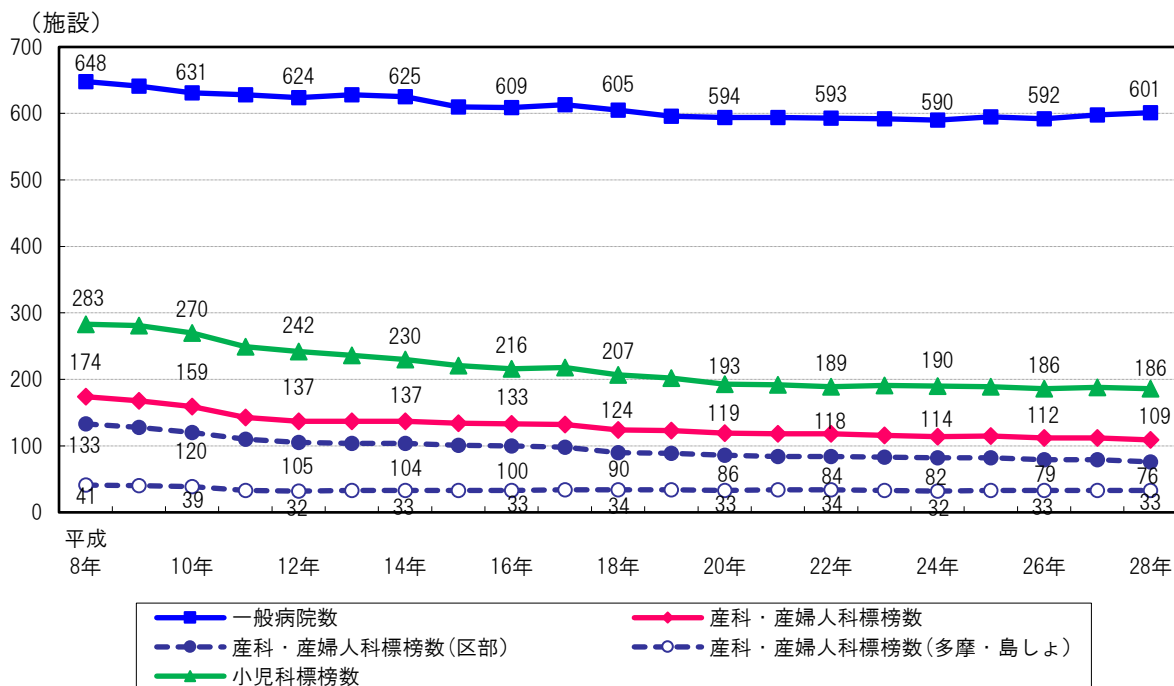

### (2) 東京都の診療所数（総数、小児科、産科・産婦人科標榜数）

（診療科目重複計上・平成8年～平成27年）

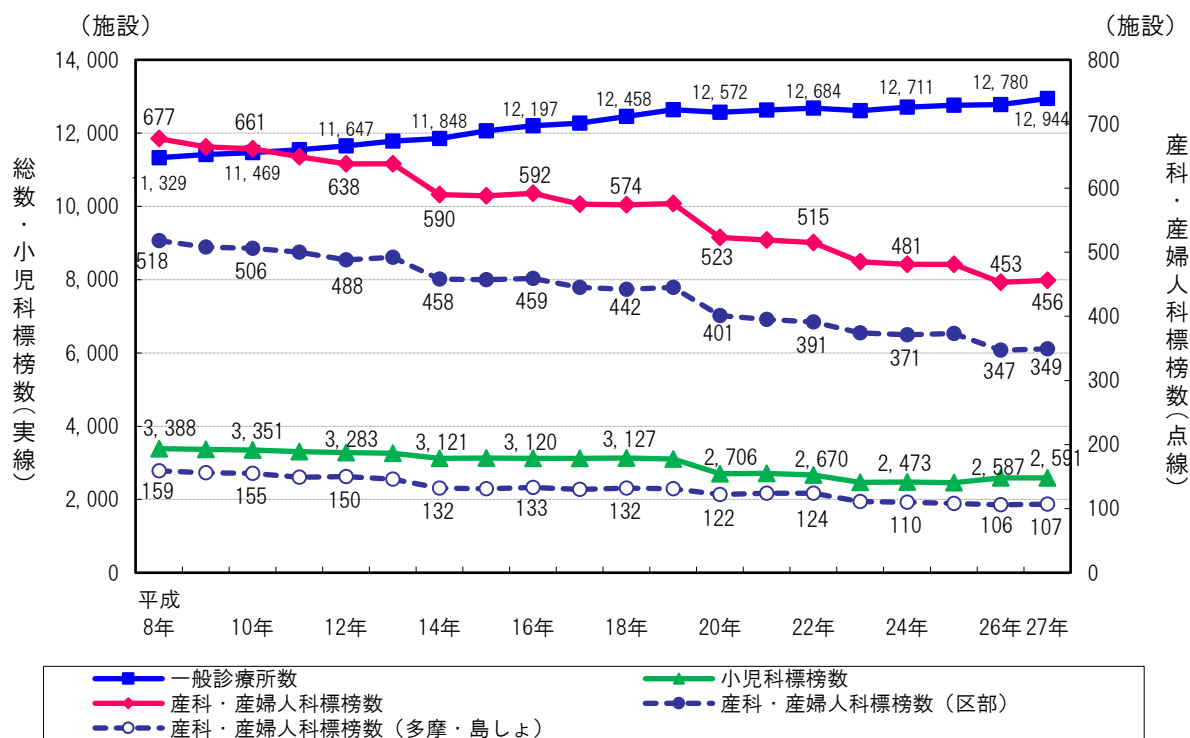

(3) 都内の医療施設に従事する医師数（総数、小児科、産科・産婦人科医師数）

（診療科目重複計上・平成8年～平成28年）

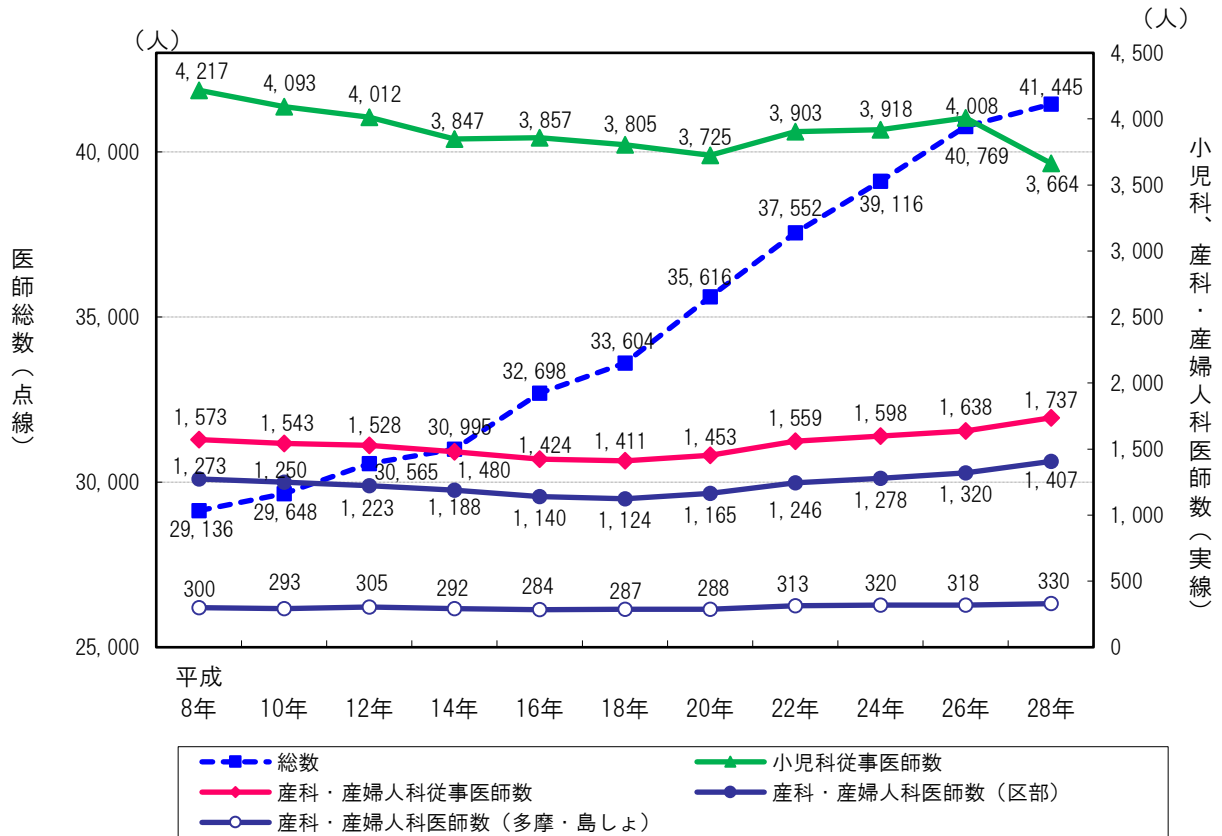

出典：医師・歯科医師・薬剤師調査

(4) 全国と東京都の出生千人当たりの産科・産婦人科医師数

（診療科目重複計上、平成8年～平成28年）

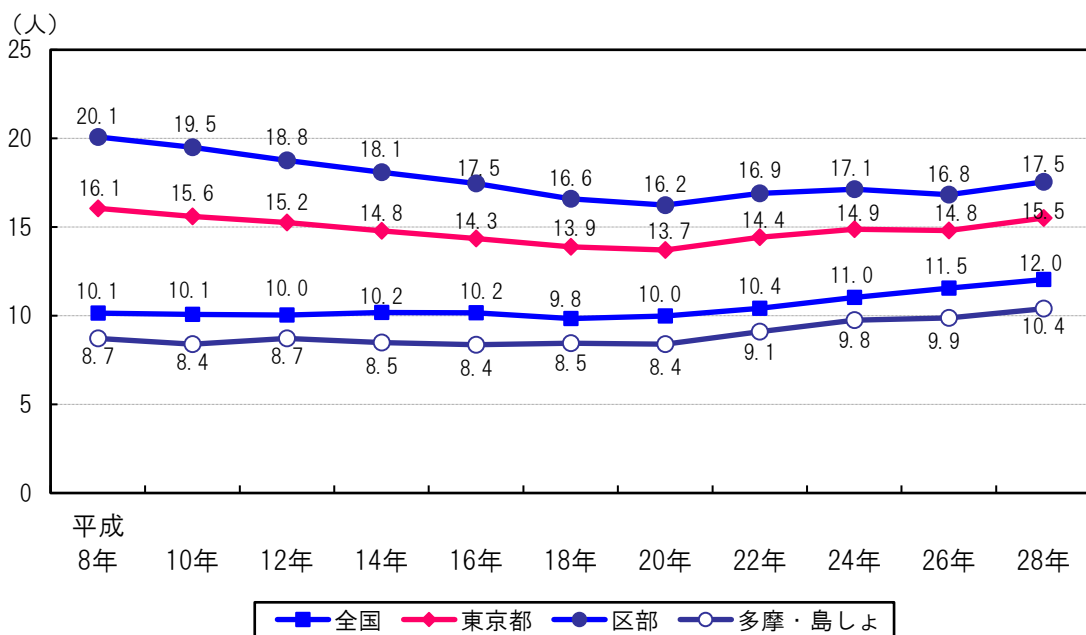

出典：医師・歯科医師・薬剤師調査、人口動態統計

(5) 東京都の小児科医師数（年齢別・性別）

（診療科目重複計上・平成26年）

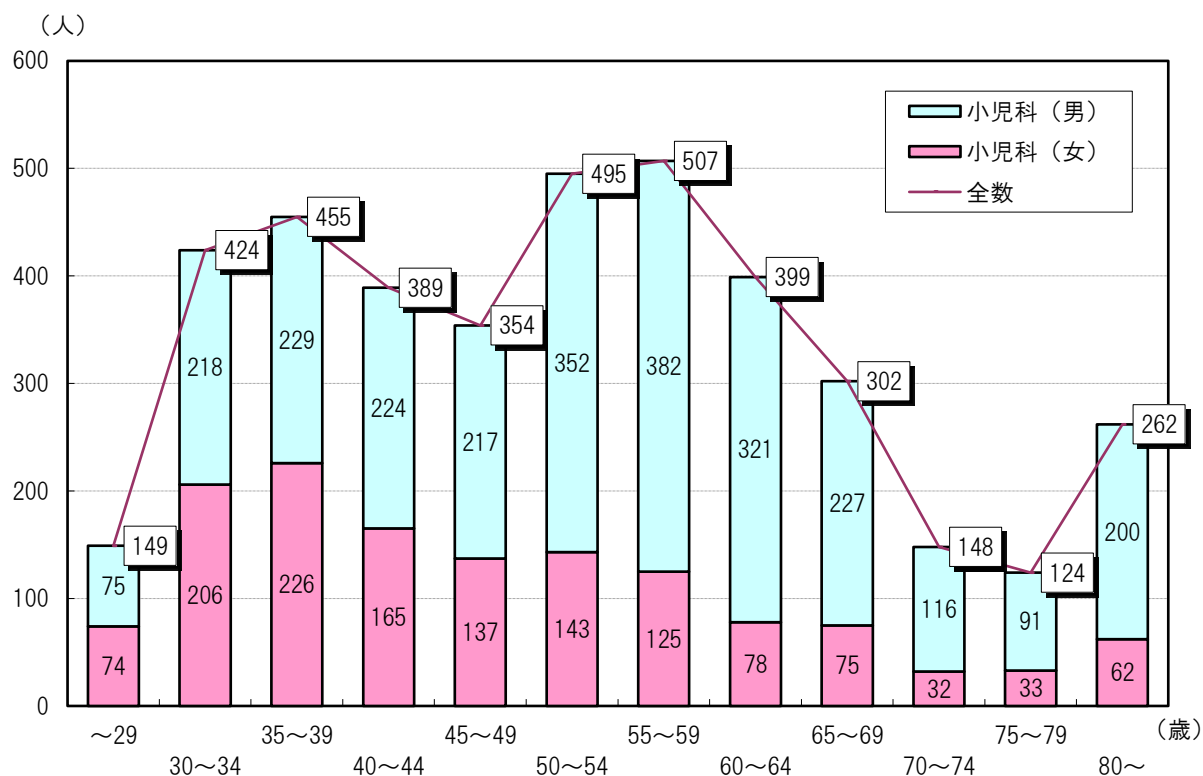

出典：医師・歯科医師・薬剤師調査 東京都集計結果報告

(6) 東京都の産科・産婦人科医師数（年齢別・性別）

（診療科目重複計上・平成26年）

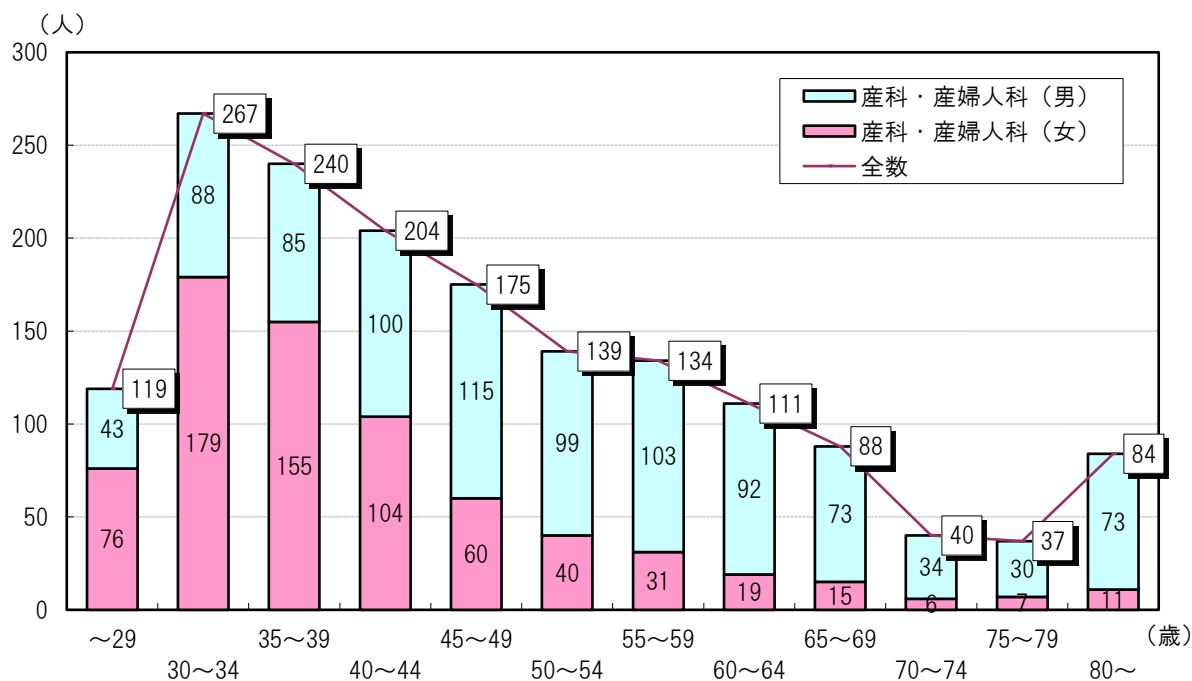

出典：医師・歯科医師・薬剤師調査 東京都集計結果報告

(7) 都内分娩取扱施設数 (各年9月中の施設数)

(平成8年～平成26年)

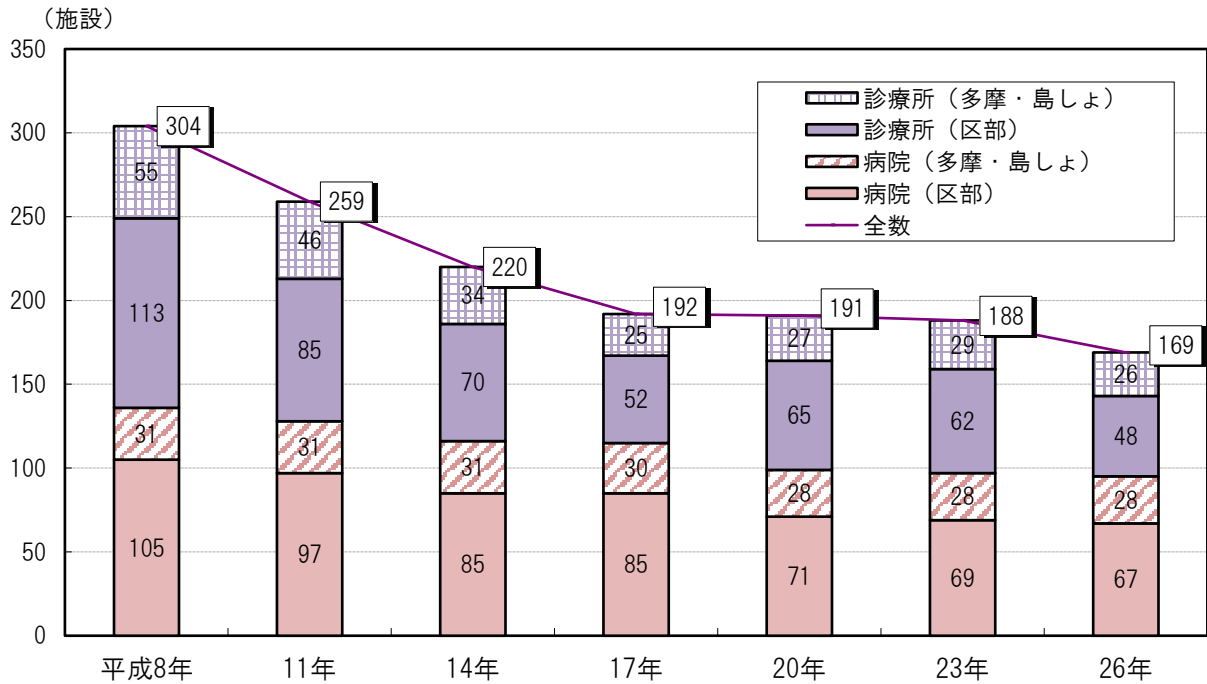

※平成17年までは、各年9月中に分娩を実施した施設の数

※平成20年以降は、各年9月中の分娩の有無にかかわらず、分娩を取り扱っている施設の数

出典：医療施設（静態）調査

(8) 都内分娩取扱件数 (各年9月中の実績)

(平成8年～平成26年)

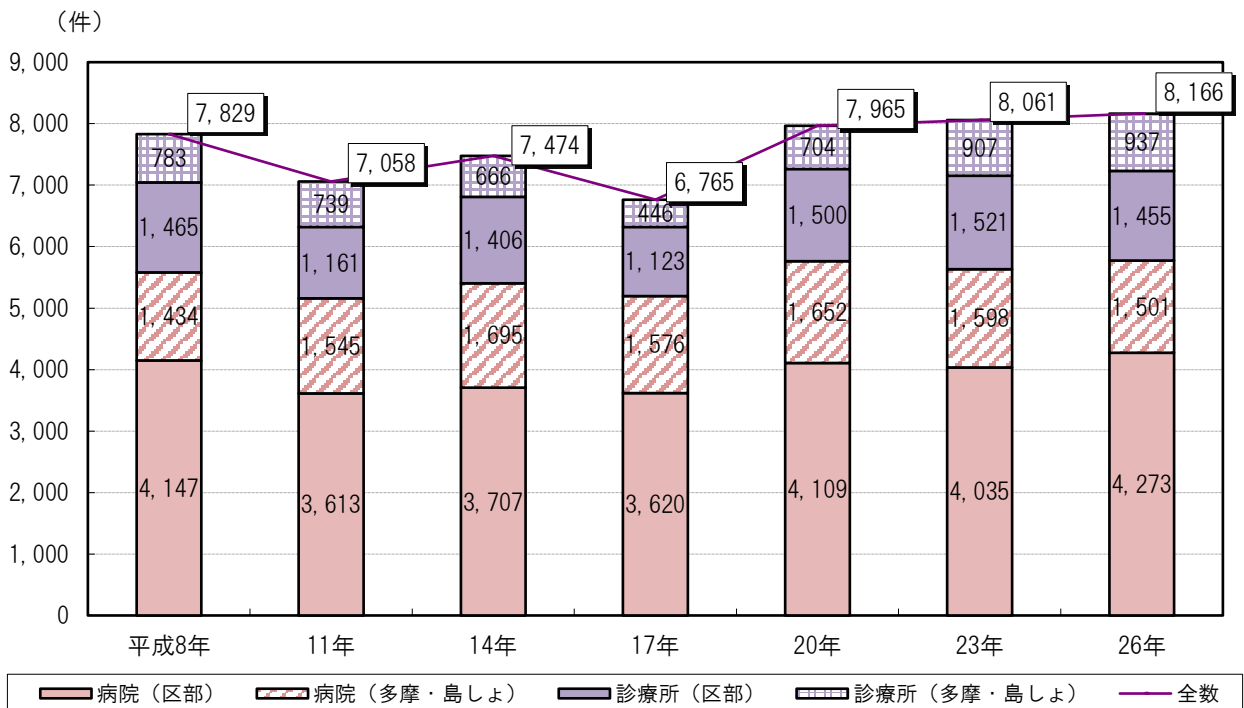

出典：医療施設（静態）調査

(9) 都内帝王切開実施施設数 (各年9月中の実績)

(平成8年～平成26年)

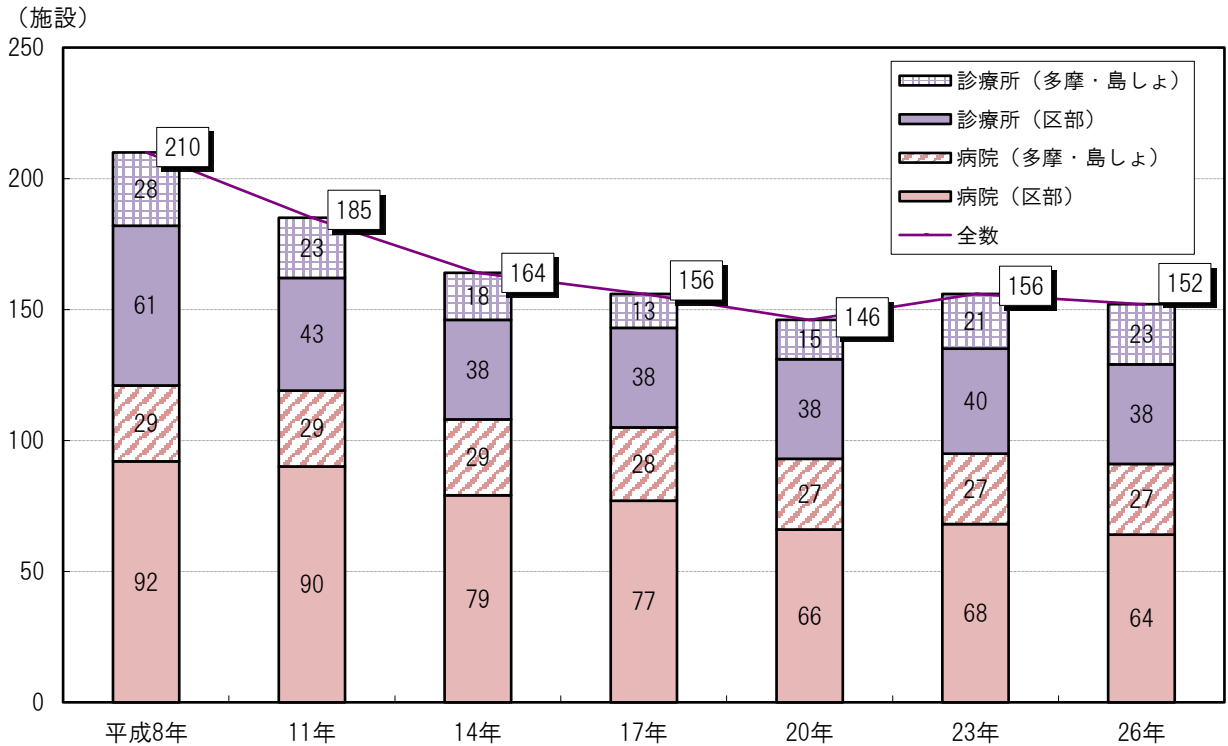

出典：医療施設（静態）調査

(10) 都内帝王切開実施件数 (各年9月中の実績)

(平成8年～平成26年)

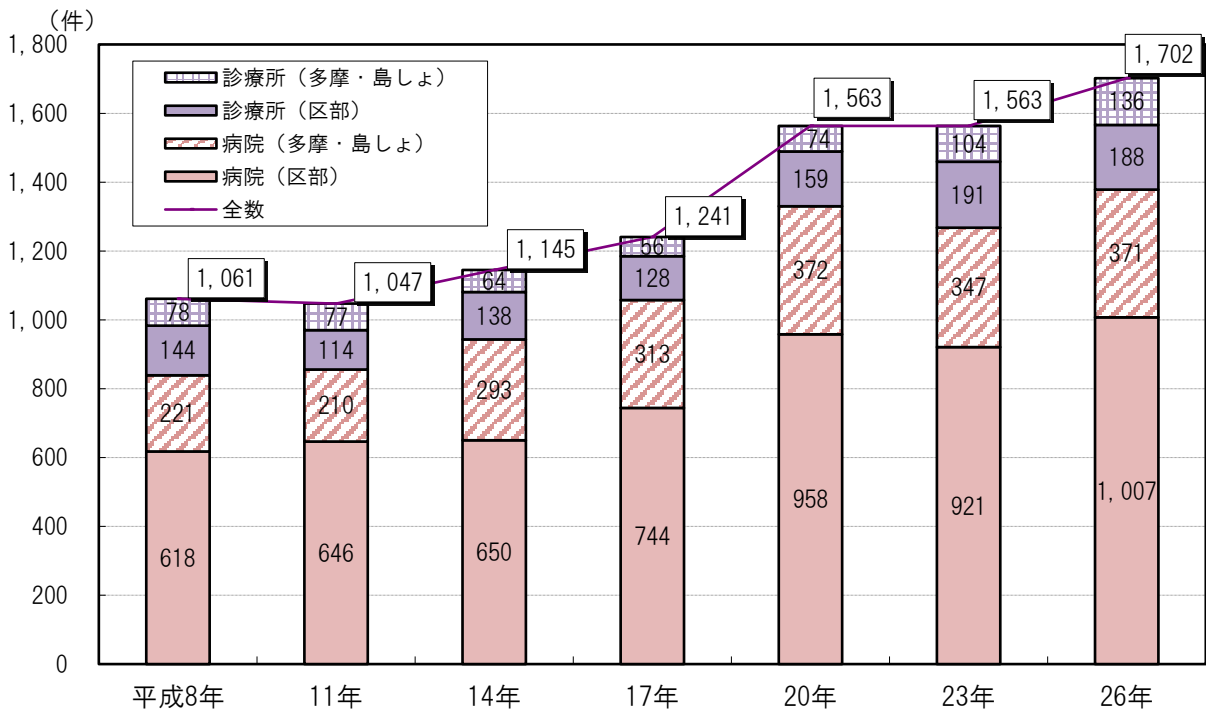

出典：医療施設（静態）調査

(11) 体外受精・胚移植等の登録・実施施設数

(平成9年～平成27年)

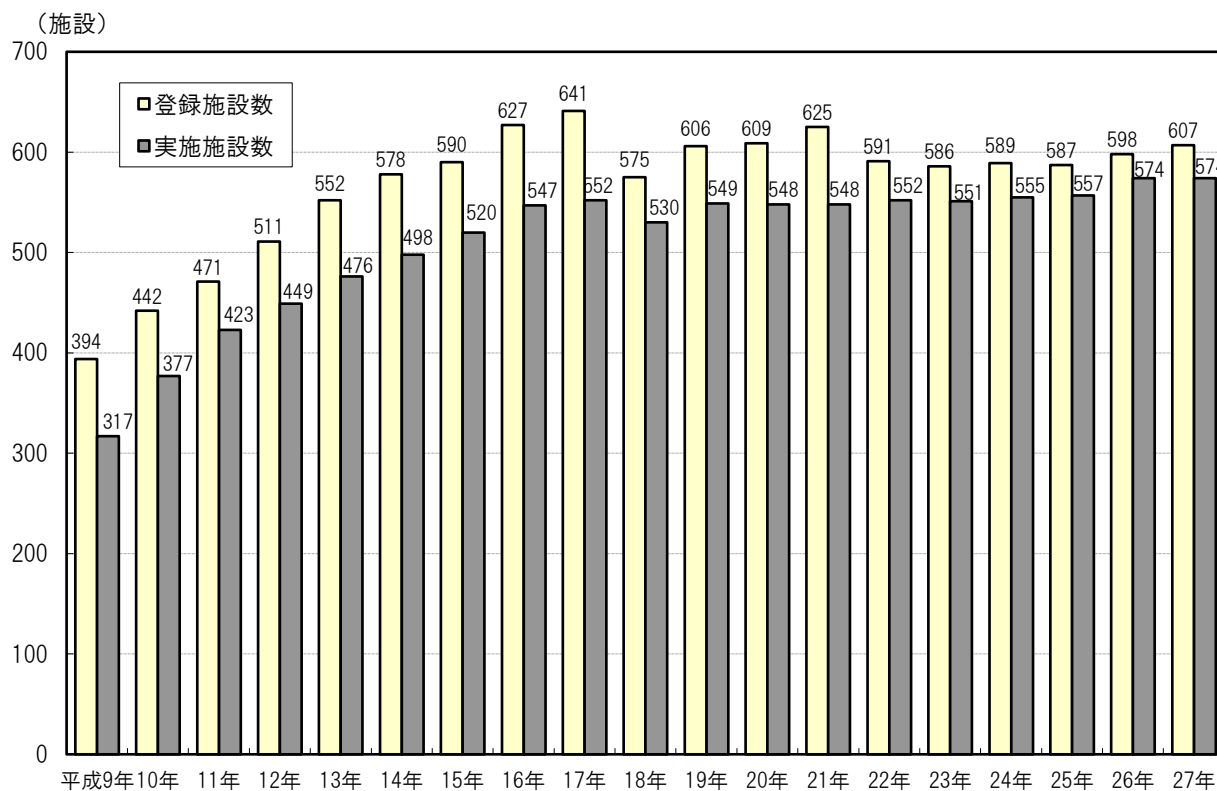

出典：日本産科婦人科学会資料

### 3 周産期医療関係資料

#### (1) 周産期医療対策事業の経緯

■：国の動向      ◇：都の動向

年 月	主な動き
昭和 53 年 10 月	◇ 新生児・未熟児救急医療事業開始（11 病院輪番制）
昭和 62 年 10 月	◇ 母子保健サービスセンター開設 高度母子医療機関の空床状況、専門医の存否情報の提供
昭和 63 年 2 月	◇ 母子保健情報システム稼動
平成 6 年 7 月	■ 母子保健法の改正
平成 7 年 3 月	■ 国研究班報告（出生千人に NICU2 床が必要）
4 月	■ 小児医療施設整備事業の実施
平成 8 年 3 月	◇ 施設整備費の補助 ◇ 母子保健情報システムのオンライン廃止
4 月	■ 周産期医療対策事業開始
5 月	◇ 母子医療対策検討委員会の設置
10 月	◇ 母子医療対策検討委員会の中間報告 ① NICU 整備目標を国の研究班報告に基づき 200 床とする。 ② 多摩地域にドクターカーの整備が急務
平成 9 年 4 月	◇ 母子医療対策検討委員会の最終報告 ① NICU 整備目標 200 床とし、多摩地域を優先して整備 ② 多摩地域の搬送体制として都立八王子小児病院にドクターカーを整備 ③ NICU の後方病床として地域小児医療機関の活用が有効 ④ 保健所等によるフォロー体制と関係機関の連携
7 月	◇ 都周産期医療協議会の設置 都周産期母子医療センター整備基準の検討 都周産期母子医療センターの指定・認定（総合 3、地域 15、NICU148）
9 月	◇ 新生児・未熟児救急医療事業の終了
10 月	◇ 都周産期医療対策事業の開始
平成 10 年 2 月	◇ 新生児ドクターカーの配備（都立八王子小児病院） ◇ 新生児ドクターカー委託事業開始
4 月	◇ 都周産期医療協議会に部会を設置
平成 11 年 2 月	◇ 総合周産期母子医療センターと連携した周産期医療関係者研修の開始
3 月	◇ 多胎情報の提供開始
平成 12 年 3 月	◇ 母子保健サービスセンター廃止
4 月	◇ 周産期医療情報ネットワーク事業開始（母子保健サービスセンター事業から引き継ぐ）
平成 14 年 12 月	◇ 多摩地域周産期医療連携強化事業実施（12 施設で開始） ◇ 都保健医療計画改定（NICU200 床整備）



平成 17 年 4 月	■ 周産期医療施設オープン病院化モデル事業実施（平成 17～19 年度）
11 月	◇ 周産期医療施設オープン病院化モデル事業実施
平成 18 年 6 月	◇ 周産期医療対策部会の設置 検討開始
平成 19 年 5 月	◇ 搬送部会の設置 検討開始
平成 20 年 3 月	◇ 都保健医療計画の改定
9 月	◇ 搬送事案発生
11 月	◇ 周産期医療協議会で対応策検討 ◇ 周産期医療体制 PT 設置 検討
12 月	■ 周産期医療と救急医療の確保と連携に関する懇談会設置 ◇ 母体救命対応の総合周産期母子医療センター(仮称)作業部会の設置 検討開始
平成 21 年 1 月	◇ 搬送コーディネーター専門部会の設置 検討
3 月	◇ 周産期連携病院の創設 指定 6 病院 ◇ 母体救命対応総合周産期母子医療センター（いわゆる「スーパー総合周産期センター」）創設 3 病院指定
7 月	◇ NICU 退院支援検討会の設置、検討
8 月	◇ 周産期搬送コーディネーターを東京消防庁に設置し搬送調整を開始
11 月	◇ 母体救命搬送システム検証部会の設置、検討
12 月	◇ NICU 整備目標を設定（平成 26 年度末までに 320 床）
平成 22 年 1 月	■ 周産期医療体制整備指針改定
3 月	◇ 多摩総合医療センター・小児総合医療センターの開設
5 月	◇ 周産期医療体制整備計画策定部会の設置、検討開始
6 月	◇ 周産期搬送部会の設置、検討
9 月	◇ 多摩新生児連携病院の創設 指定 1 病院
10 月	◇ 東京都周産期医療体制整備計画の策定（平成 26 年度末までに NICU 320 床）
平成 24 年 1 月	◇ 神奈川県との周産期搬送に係る連携体制の試行を開始
平成 25 年 3 月	◇ 胎児救急搬送システムを運用開始 ◇ 都保健医療計画の改定
8 月	◇ NICU 等退院支援検討部会の設置、検討
平成 26 年 4 月	◇ 埼玉県との周産期搬送に係る連携体制の試行を開始
6 月	◇ 周産期医療体制整備計画策定部会の設置、検討開始
平成 27 年 3 月	◇ 東京都周産期医療体制整備計画改定
8 月	■ 周産期医療体制のあり方に関する検討会設置
11 月	◇ 周産期搬送体制検証部会の設置、検討開始
平成 29 年 3 月	■ 周産期医療の体制構築に係る指針改定
4 月	◇ 千葉県との周産期搬送に係る連携体制の試行を開始
5 月	◇ 周産期医療整備計画改定部会の設置、検討開始
12 月	◇ 災害時周産期医療体制検討部会の設置、検討開始

(2) 周産期母子医療センター及び周産期連携病院の配置 (平成30年3月1日現在)

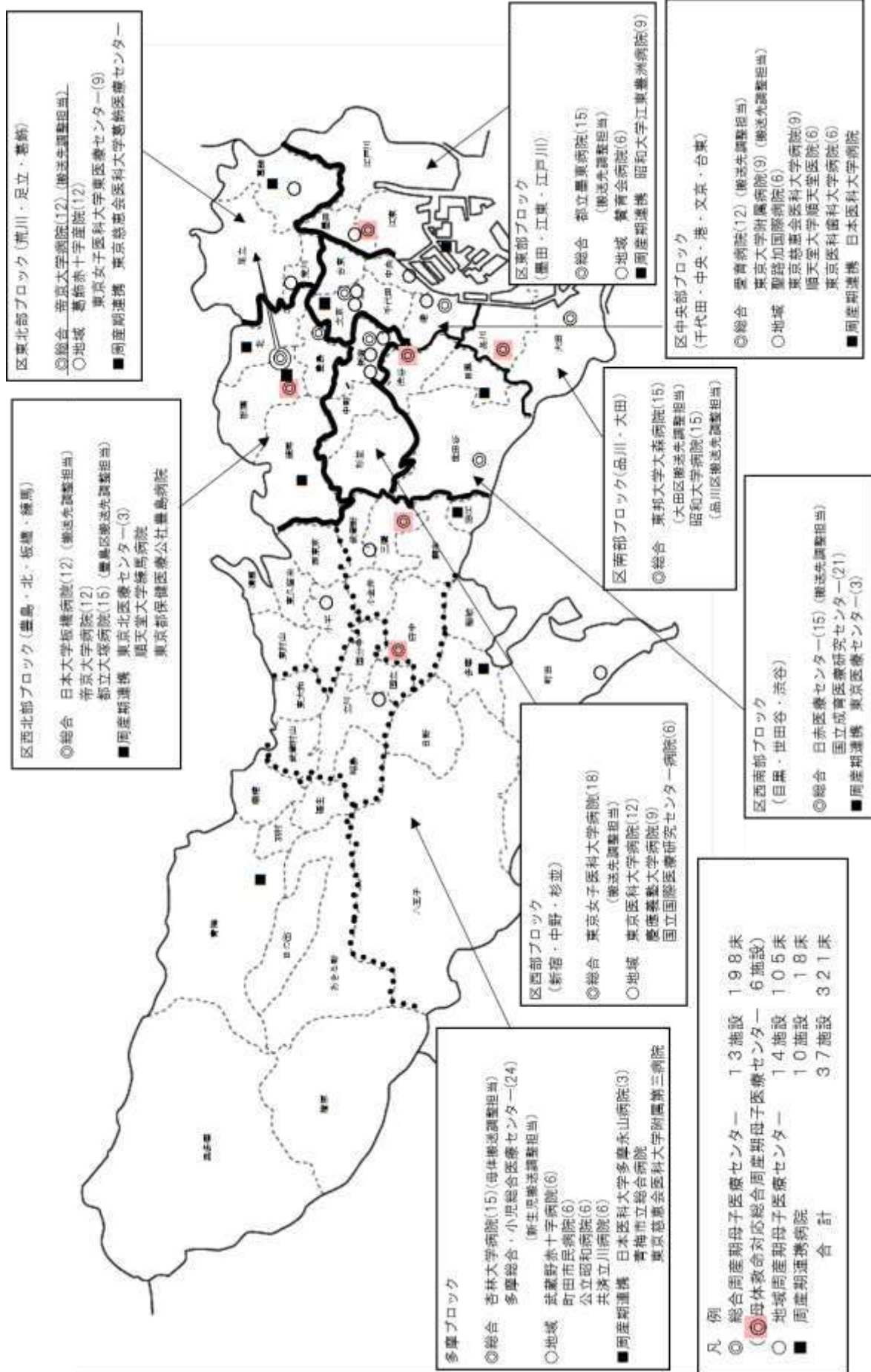

(3) 周産期母子医療センター及び周産期連携病院の現況（平成30年3月1日現在）

■ 周産期母子医療センター

区分	施設名	所在地	NICU (床)	M-FICU (床)	GCU (床)	指定・認定 年 月	
区部	総合	愛育病院	港区	12	9	24	11年4月
		東京大学医学部附属病院	文京区	9	6	15	23年4月
		昭和大学病院	品川区	15	9	25	15年4月
		東邦大学医療センター大森病院	大田区	15	9	18	9年10月
		日本赤十字社医療センター	渋谷区	15	6	40	13年11月
		国立成育医療研究センター	世田谷区	21	6	30	24年8月
		東京女子医科大学病院	新宿区	18	9	21	9年10月
		都立大塚病院	豊島区	15	6	30	21年10月
		帝京大学医学部附属病院	板橋区	12	10	24	10年4月
		日本大学医学部附属板橋病院	板橋区	12	9	24	14年4月
		都立墨東病院	墨田区	15	9	30	11年6月
	総合周産期母子医療センター区部計(11施設)			159	88	281	
	地域	聖路加国際病院	中央区	6	—	10	12年4月
		東京慈恵会医科大学附属病院	港区	9	—	24	11年1月
		順天堂大学医学部附属順天堂医院	文京区	6	4	22	9年10月
		東京医科歯科大学医学部附属病院	文京区	6	—	6	27年4月
		東京医科大学病院	新宿区	12	—	14	9年10月
		慶應義塾大学病院	新宿区	9	6	18	16年6月
		国立国際医療研究センター病院	新宿区	6	—	6	22年10月
		東京女子医科大学東医療センター	荒川区	9	—	18	16年9月
		葛飾赤十字産院	葛飾区	12	—	18	9年10月
賛育会病院		墨田区	6	—	13	9年10月	
地域周産期母子医療センター区部計(10施設)			81	10	149		
区部計(21施設)			240	98	430		
多摩	総合	杏林大学医学部付属病院	三鷹市	15	12	24	9年10月
		都立多摩総合医療センター・小児総合医療センター	府中市	24	9	48	22年4月
		総合周産期母子医療センター多摩計(2施設)			39	21	72
	地域	町田市民病院	町田市	6	—	12	21年2月
		国家公務員共済組合連合会立川病院	立川市	6	—	6	27年4月
		武蔵野赤十字病院	武蔵野市	6	—	12	18年4月
		公立昭和病院	小平市	6	3	12	25年4月
地域周産期母子医療センター多摩計(4施設)			24	3	42		
多摩計(6施設)			63	24	114		
合計(27施設)			303	122	544		

■ 周産期連携病院

区分	施設名	所在地	NICU (床)	M-FICU (床)	GCU (床)	指定年月
区部	日本医科大学付属病院	文京区	—	—	—	21年3月
	独立行政法人国立病院機構東京医療センター	目黒区	3	—	6	21年3月
	東京北医療センター	北区	3	—	6	21年3月
	東京都保健医療公社豊島病院	板橋区	—	—	—	22年10月
	順天堂大学医学部附属練馬病院	練馬区	—	—	—	21年11月
	東京慈恵会医科大学葛飾医療センター	葛飾区	—	—	—	21年4月
	昭和大学江東豊洲病院	江東区	9	—	—	27年12月
周産期連携病院 区部計(7施設)			15	0	12	
多摩	青梅市立総合病院	青梅市	—	—	—	22年4月
	日本医科大学多摩永山病院	多摩市	3	—	8	21年3月
	東京慈恵会医科大学附属第三病院	狛江市	—	—	—	25年1月
周産期連携病院 多摩計(3施設)			3	0	8	
合計(10施設)			18	0	20	
計(37施設)			321	122	564	



## (5) 全国と東京都の医療施設

	全国	東京		
		区部	多摩	
周産期母子医療センター等施設数	407	37	28	9
総合周産期母子医療センター	107	13	11	2
地域周産期母子医療センター	300	14	10	4
周産期連携病院	-	10	7	3
N I C U 病床数	3,052	329	257	72
M F I C U 病床数	715	122	98	24

※周産期母子医療センター等施設数は、全国は平成29年4月1日現在、東京都は平成30年3月1日現在

※N I C U 病床数・M F I C U 病床数は、全国は平成26年10月1日現在、東京都は平成30年3月1日現在

※N I C U 病床数には、周産期母子医療センター・周産期連携病院以外の医療機関で整備されている病床数を含む

2 出典：医療施設（静態）調査、厚生労働省資料、東京都福祉保健局資料

## (6) 東京都及び近県の周産期医療の状況

	種 別	規 模
埼 玉 県	総合周産期母子医療センター	2施設
	地域周産期母子医療センター	8施設
	周産期母子医療センター等N I C U 数	132床
	出生一万対N I C U 数	24.2床
	出生数（平成28年）	54,447人
	低出生体重児数（平成28年）	4,988人
千 葉 県	総合周産期母子医療センター	3施設
	地域周産期母子医療センター	9施設
	周産期母子医療センター等N I C U 数	129床
	出生一万対N I C U 数	28.4床
	出生数（平成28年）	45,387人
	低出生体重児数（平成28年）	4,194人
神 奈 川 県	総合周産期母子医療センター	5施設
	地域周産期母子医療センター	17施設
	周産期母子医療センター等N I C U 数	210床
	出生一万対N I C U 数	29.7床
	出生数（平成28年）	70,648人
	低出生体重児数（平成28年）	6,694人
東 京 都	総合周産期母子医療センター	13施設
	地域周産期母子医療センター	14施設
	周産期母子医療センター等N I C U 数	329床
	出生一万対N I C U 数	29.4床
	出生数（平成28年）	111,962人
	低出生体重児数（平成28年）	10,293人

※総合周産期母子医療センター・地域周産期母子医療センターの施設数は、埼玉県・千葉県・神奈川県は平成29年4月1日現在、東京都は平成30年3月1日現在

※周産期母子医療センター等N I C U 数は、埼玉県・千葉県・神奈川県は平成26年10月1日現在、東京都は平成30年3月1日現在

※N I C U 数には、周産期母子医療センター・周産期連携病院以外の医療機関で整備されている病床数を含む

出典：医療施設（静態）調査、人口動態統計、厚生労働省資料、東京都福祉保健局資料

### (7) 東京都の周産期母子医療センター及び周産期連携病院のNICU病床数

(平成9年度～平成29年度)

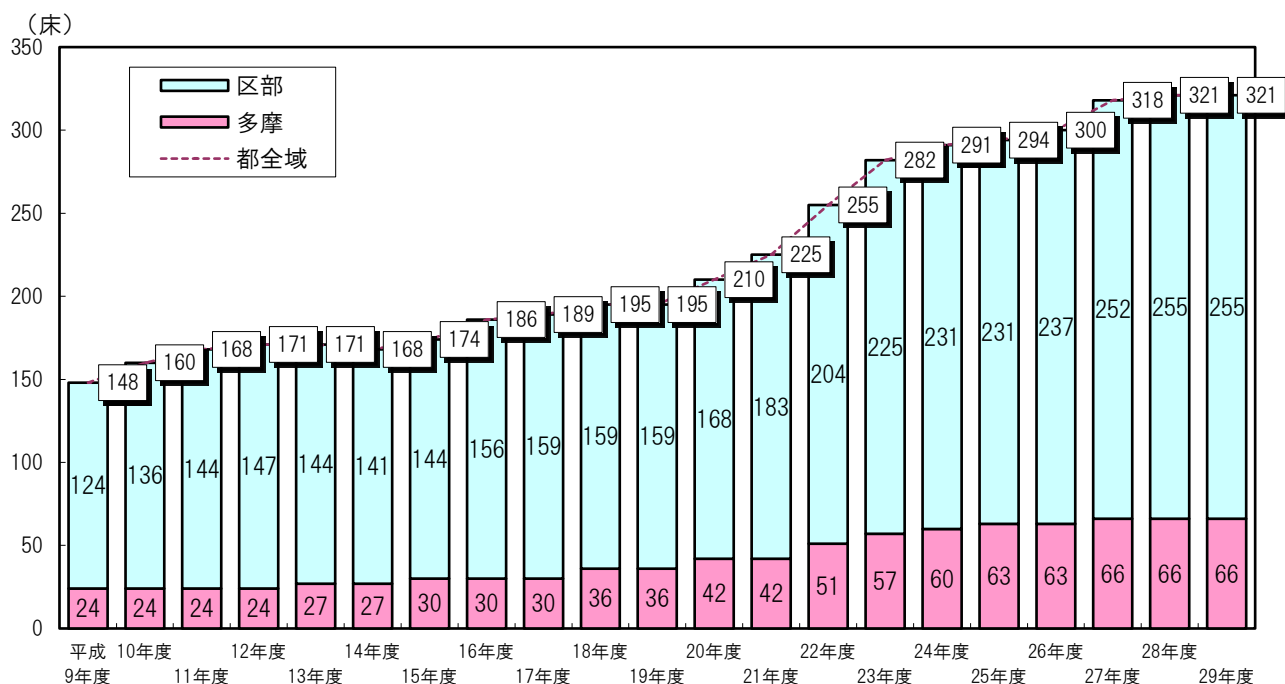

※ 各年度3月現在の病床数

出典：東京都福祉保健局資料

### (8) 東京都の周産期母子医療センターにおけるNICU新規入院患者数

(平成10年度～平成28年度)

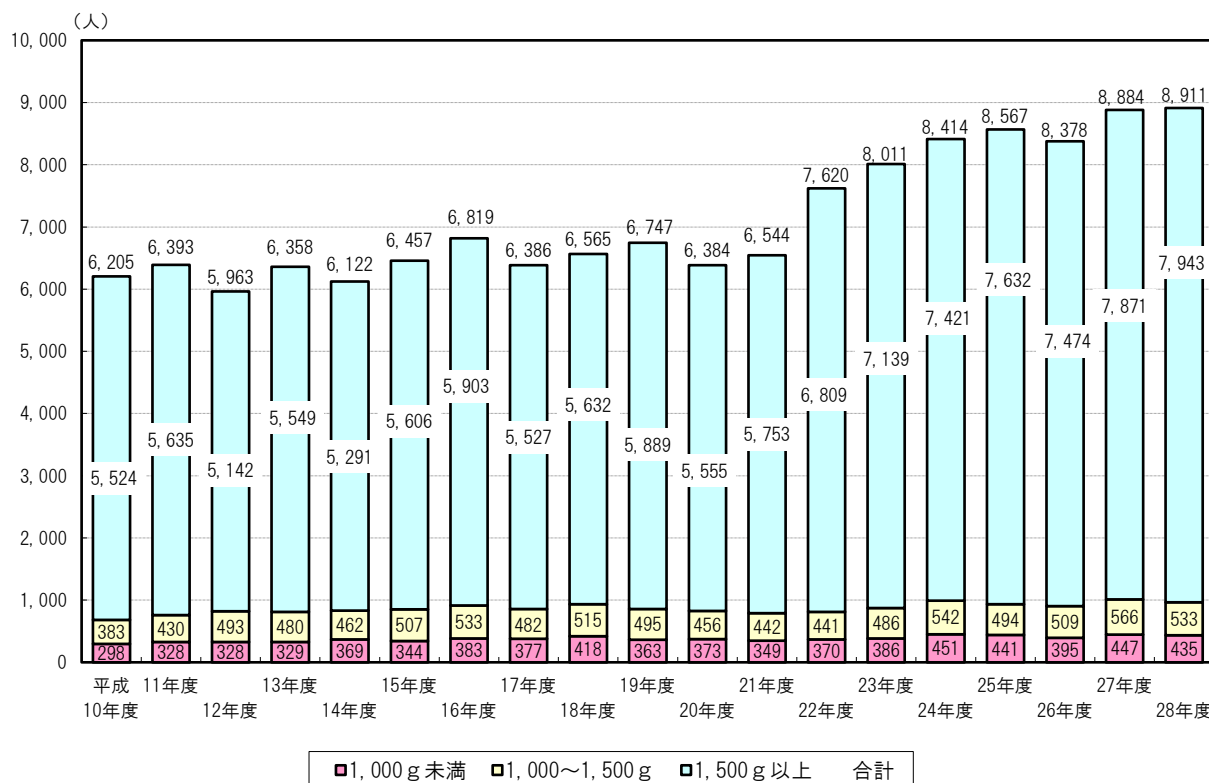

出典：東京都周産期母子医療センター患者取扱実績

(9) 東京都における母体搬送・新生児搬送の件数と割合

(平成 28 年)

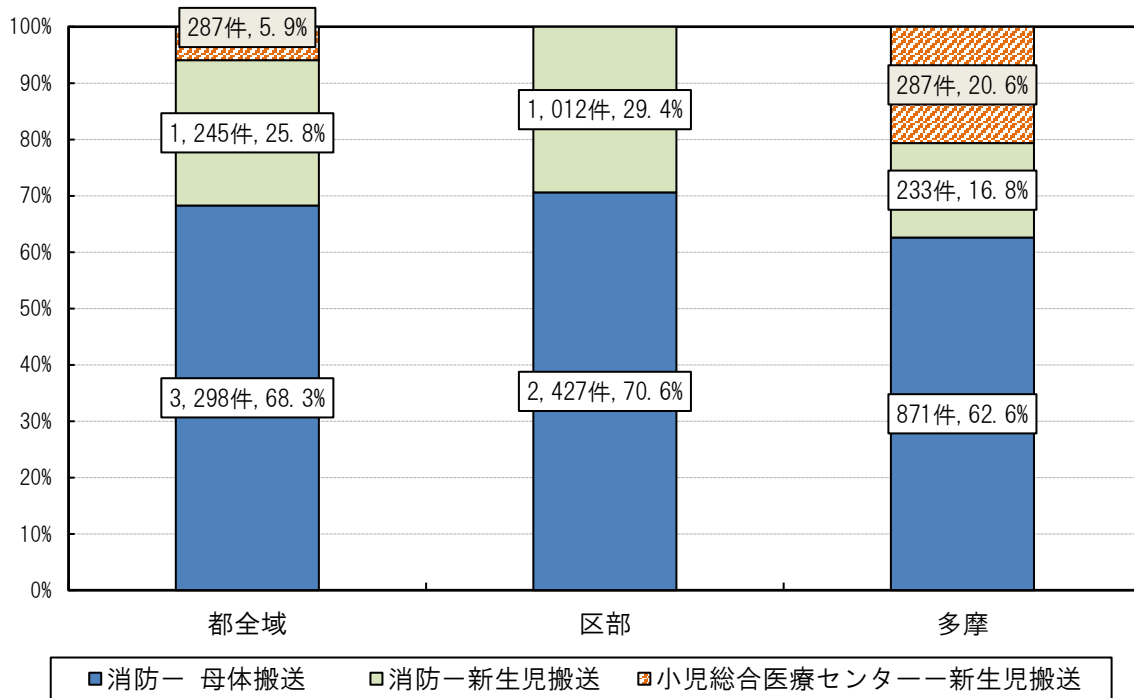

注 稲城市、島しょの搬送は含んでいない。

出典：東京消防庁資料、小児総合医療センター資料

(10) 東京都の周産期母子医療センターにおける母体搬送・新生児搬送の受入れ状況

(平成 10 年度～平成 28 年度)

(件)

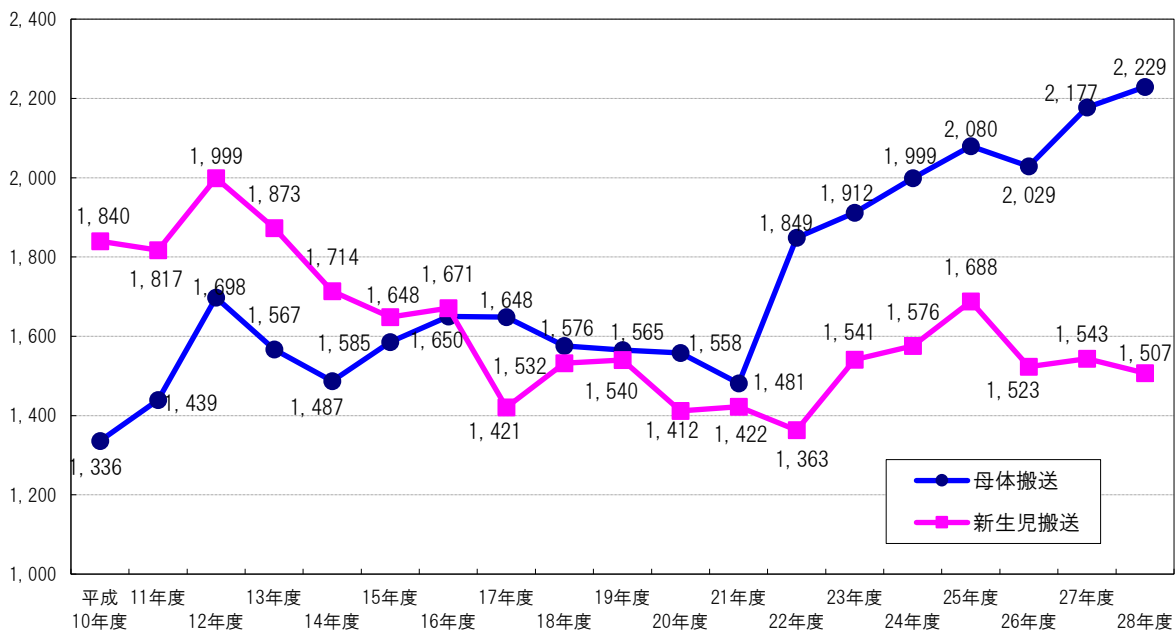

出典：東京都周産期母子医療センター患者取扱実績

(11) 周産期母子医療センターへの母体搬送の内訳

(平成 28 年度)

n=2, 229

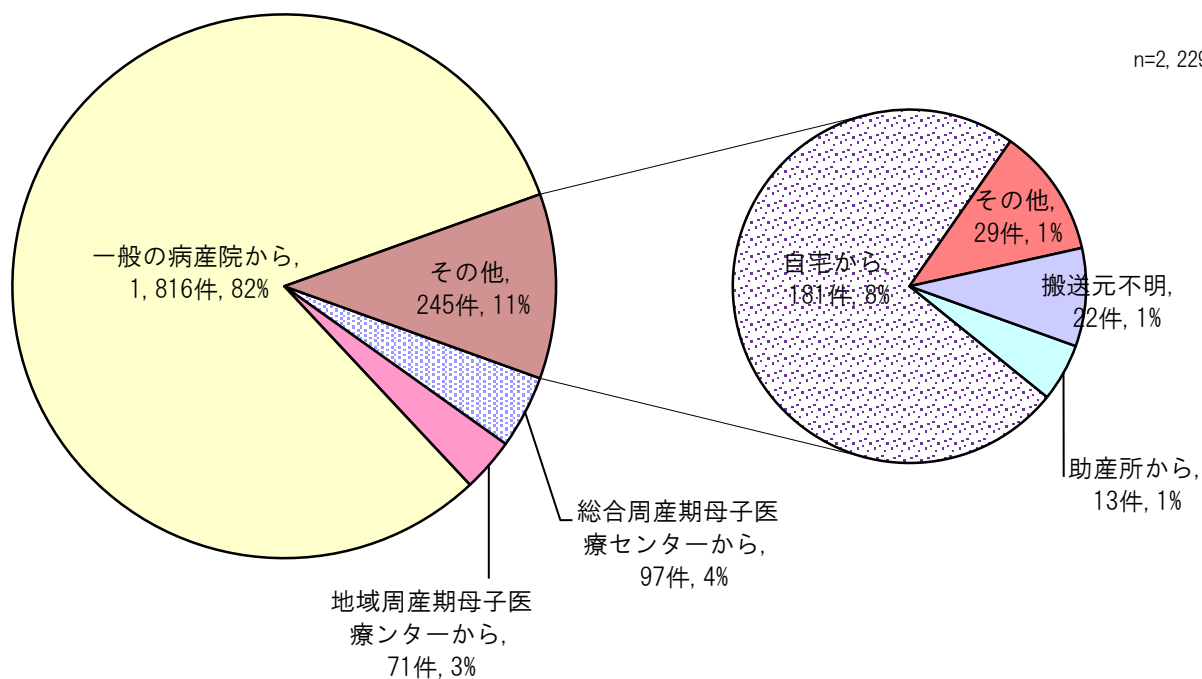

出典：東京都周産期母子医療センター患者取扱実績

(12) 周産期母子医療センターへの新生児搬送の内訳

(平成 28 年度)

n=1, 507

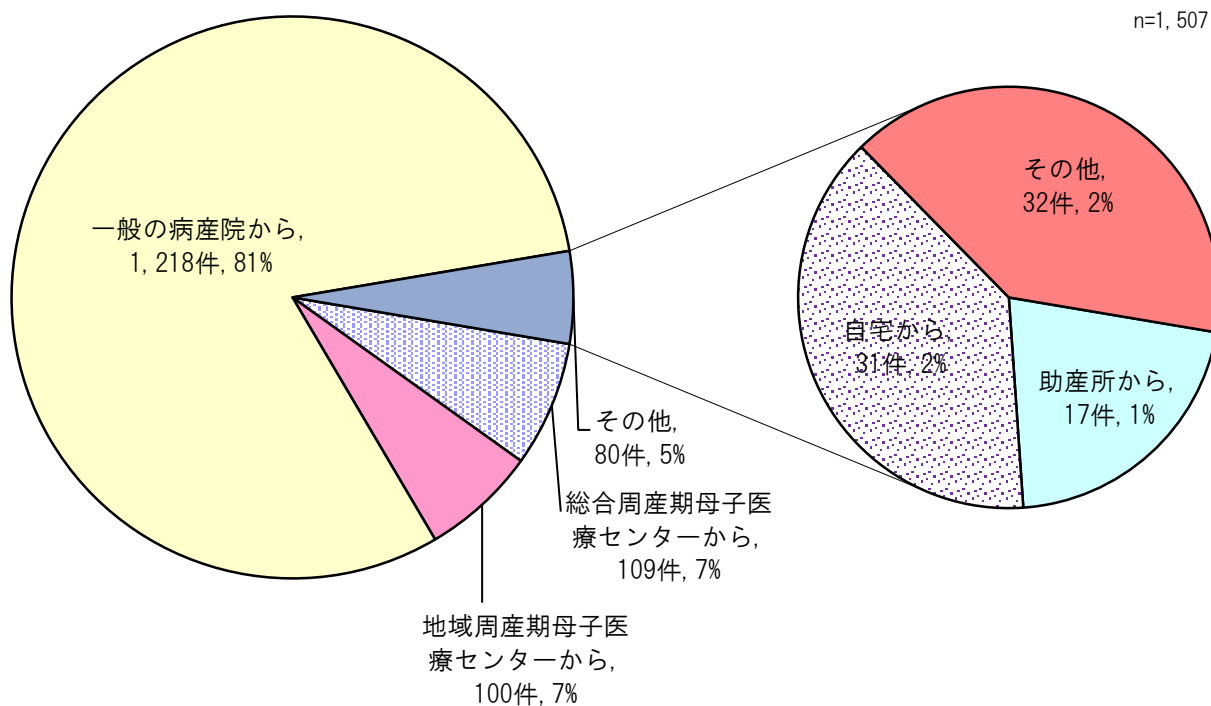

出典：東京都周産期母子医療センター患者取扱実績



(13) 周産期母子医療センターへの母体搬送の搬送元ブロック

(平成 28 年度)

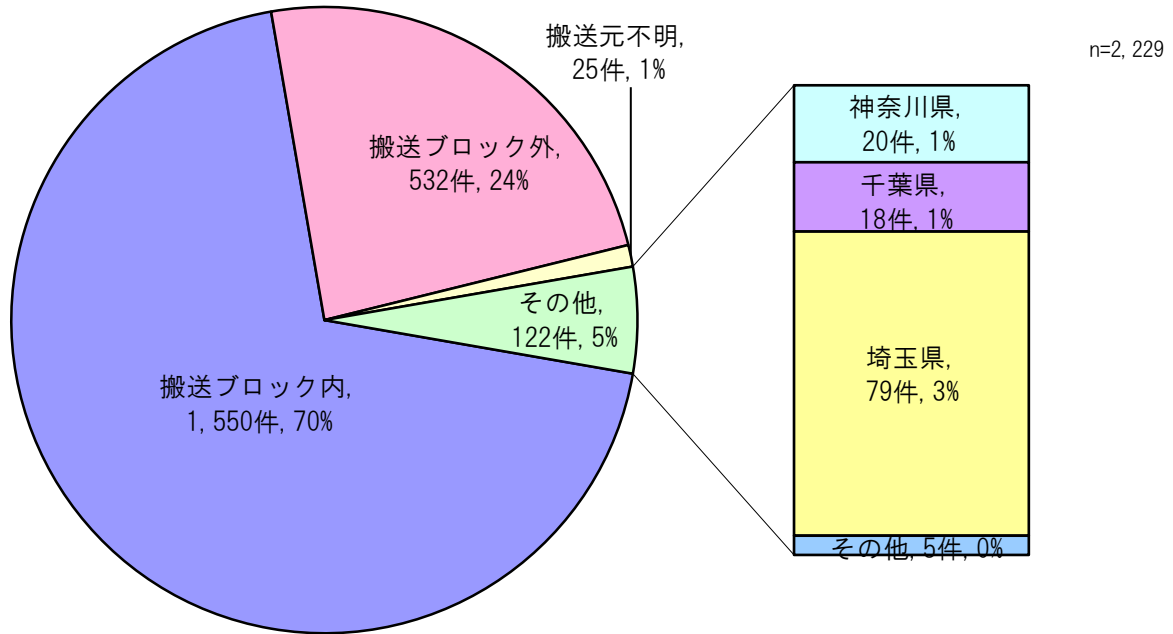

出典：東京都周産期母子医療センター患者取扱実績

(14) 周産期母子医療センターへの新生児搬送の搬送元ブロック

(平成 28 年度)

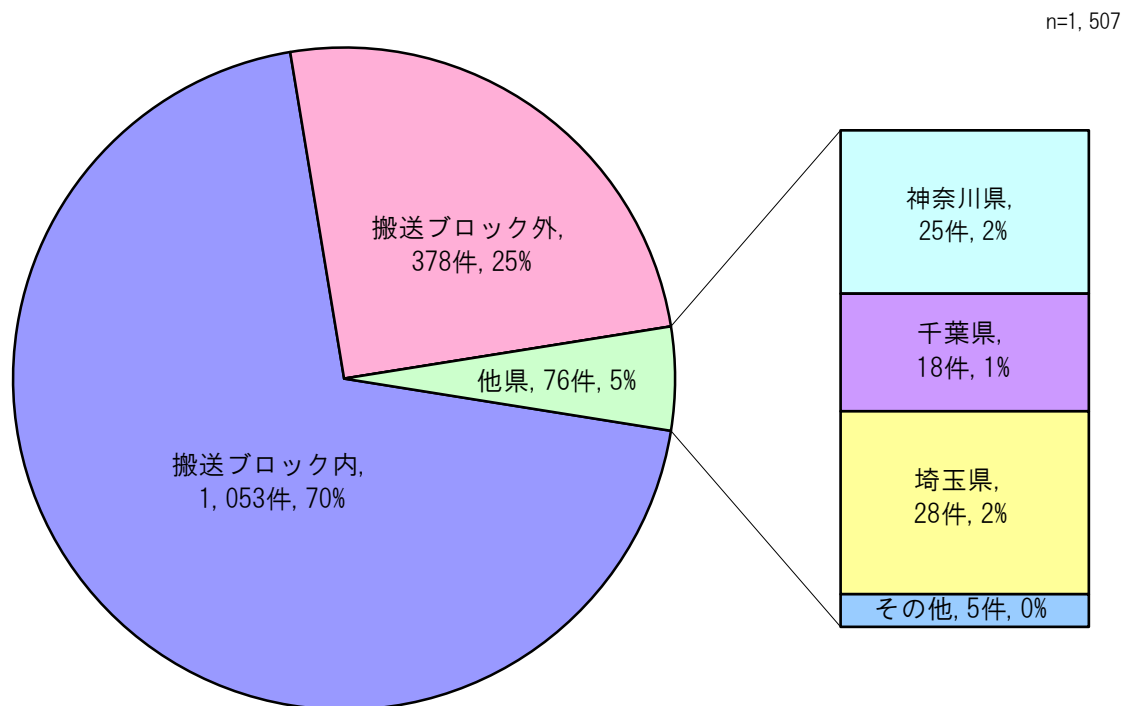

出典：東京都周産期母子医療センター患者取扱実績

(15) 周産期母子医療センターにおける分娩数（分娩方法別）の推移

（平成10年度～平成28年度）

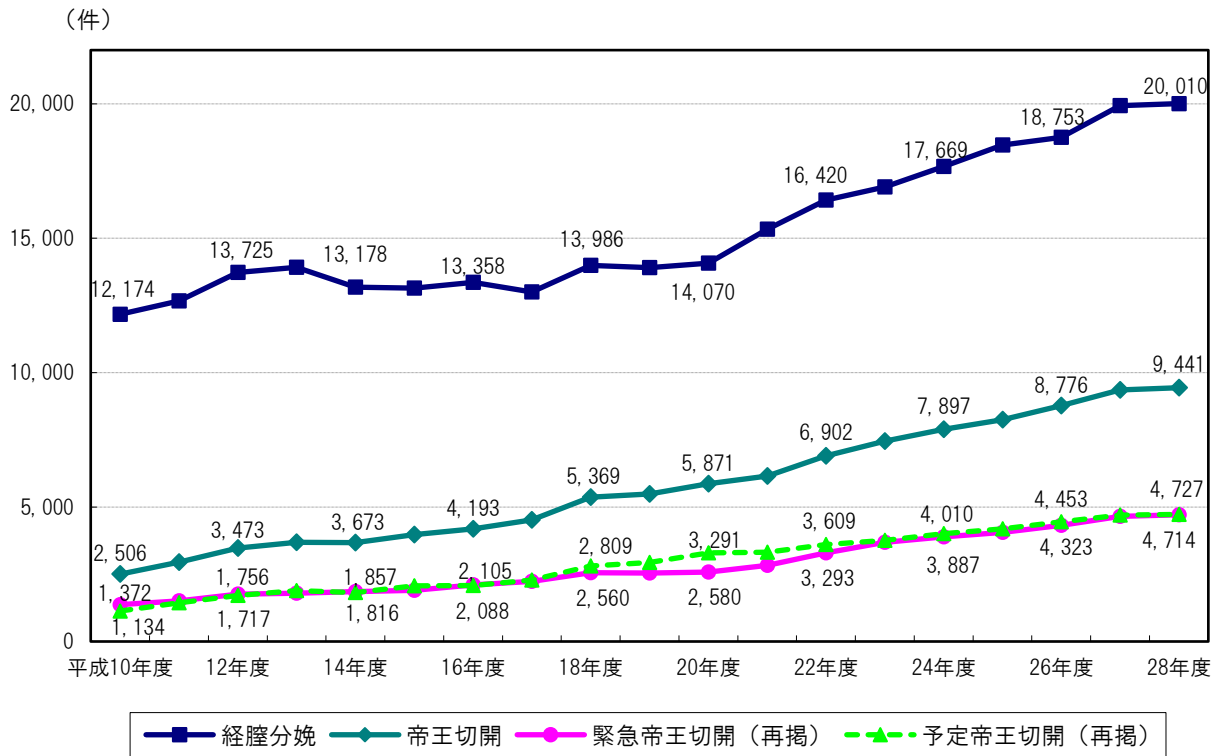

出典：東京都周産期母子医療センター患者取扱実績

(16) 周産期母子医療センターにおける分娩数（週数別）の推移

（平成10年度～平成28年度）

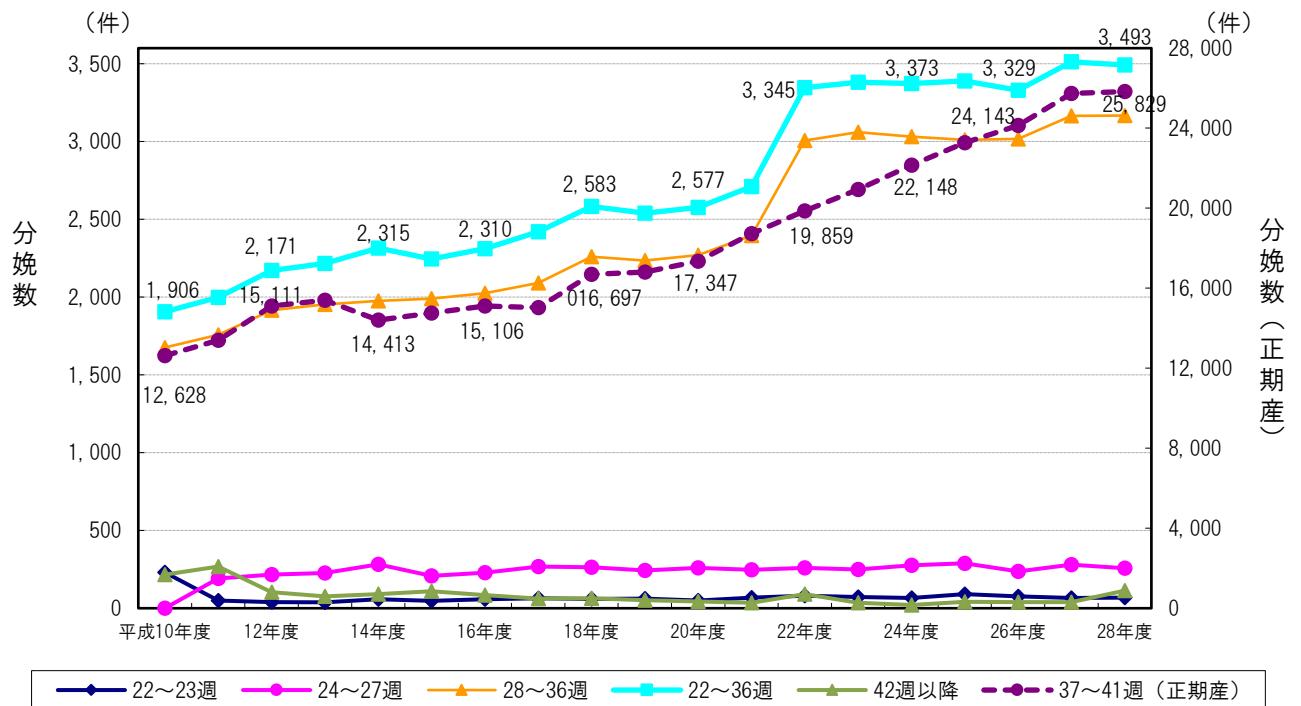

出典：東京都周産期母子医療センター患者取扱実績

(17) 東京都の周産期母子医療センターにおける搬送受入に対する要請の割合及びNICU病床数の推移

(平成13年度～平成28年度)

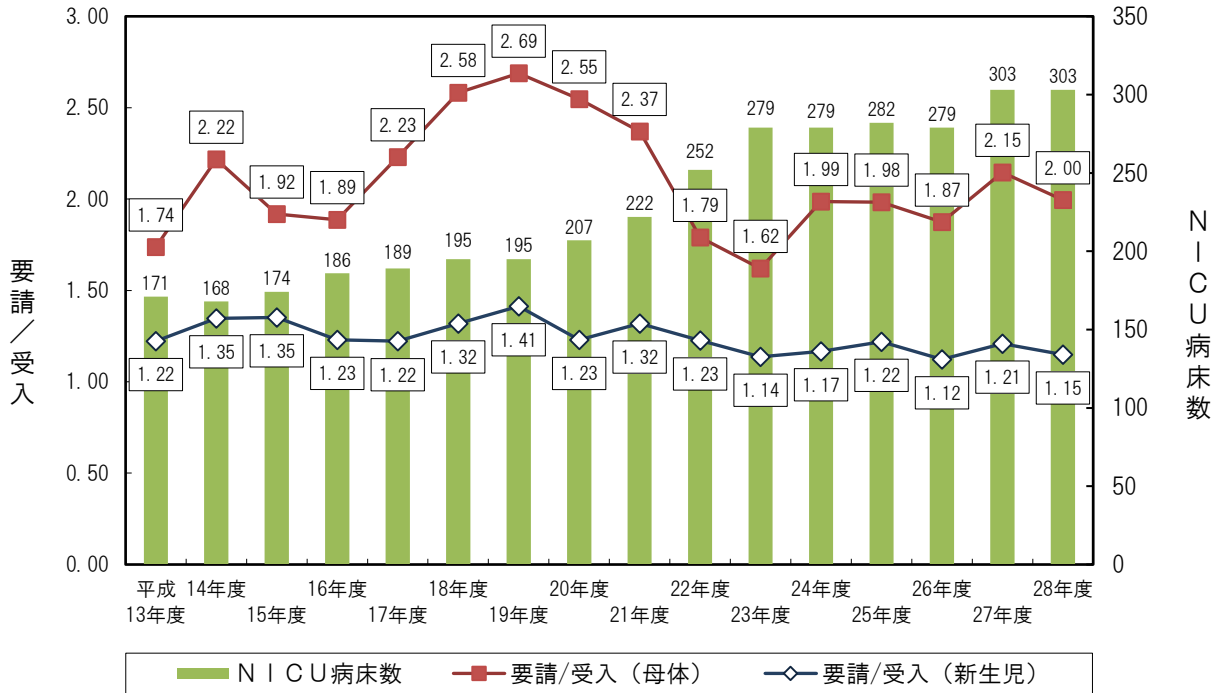

※NICU病床数は、各年度3月現在の周産期母子医療センターの病床数

出典：東京都周産期母子医療センター患者取扱実績、東京都福祉保健局資料

(18) 東京都の周産期母子医療センターにおける搬送受入に対する要請の割合及び低出生体重児数（都全体）の推移

(平成13年度～平成28年度)

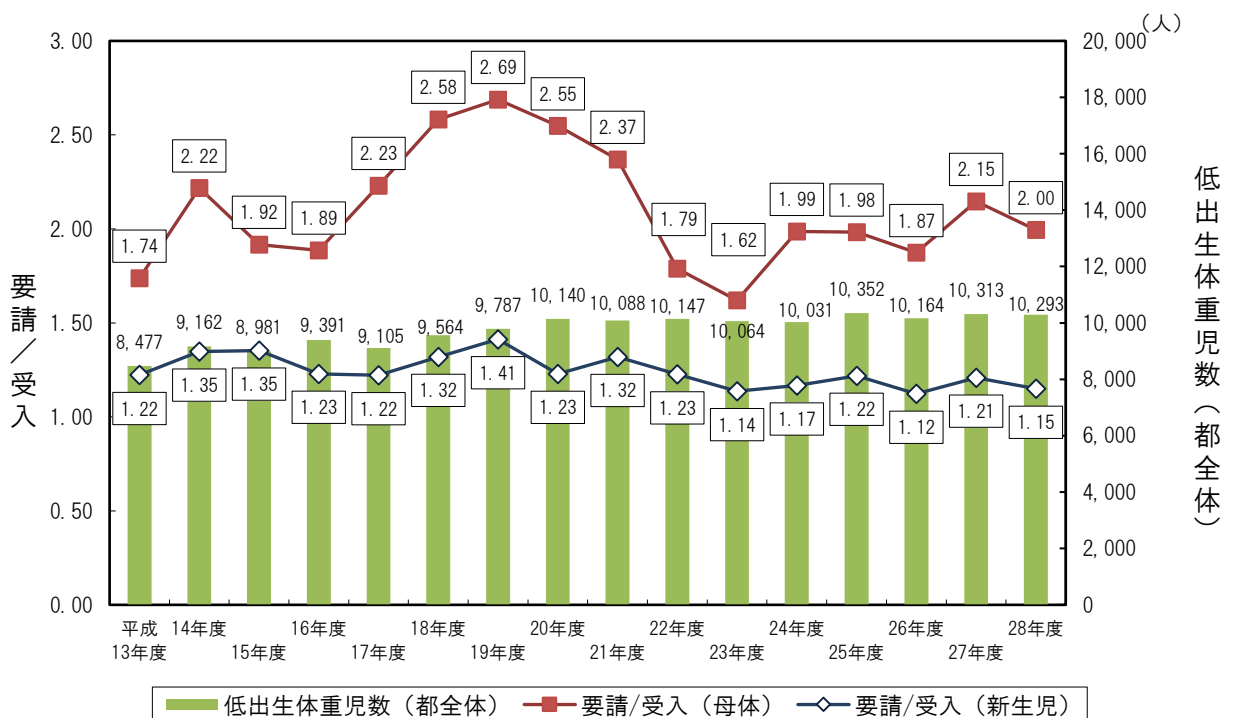

出典：人口動態統計、東京都周産期母子医療センター患者取扱実績

(19) 周産期母子医療センターにおけるセミオープンシステムの一例

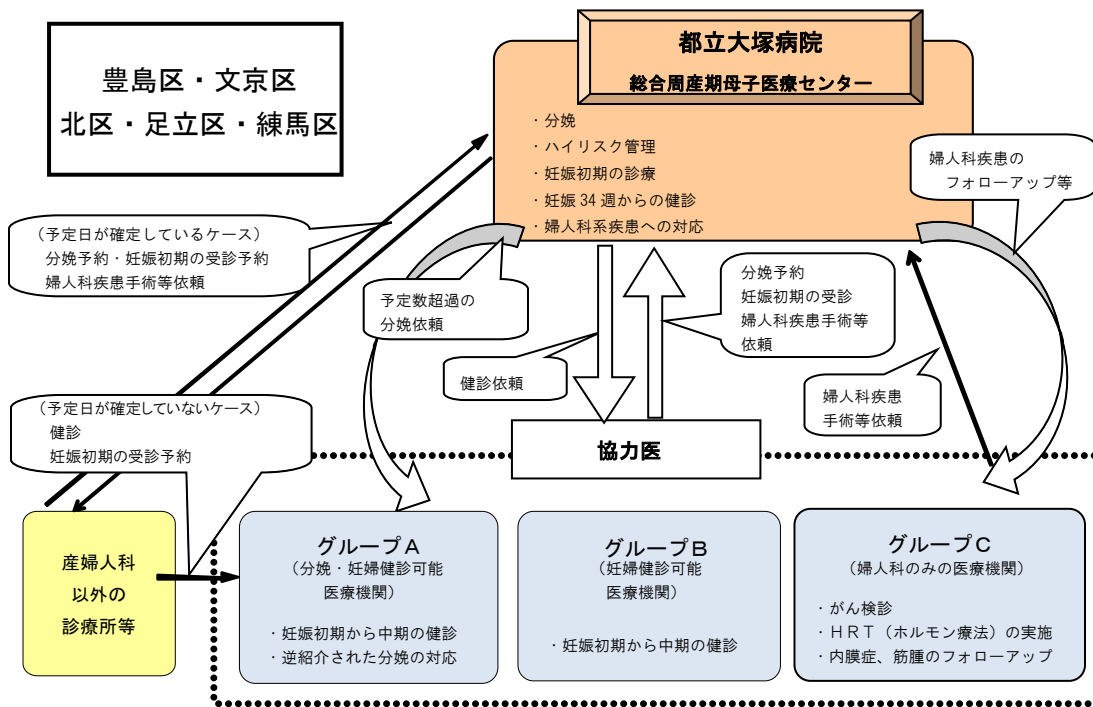

出典：病院経営本部資料

## VI 東京都周産期医療施設実態調査結果（概要）



## VI 東京都周産期医療施設実態調査結果（概要）

### 1 調査概要

#### (1) 調査目的

都内周産期医療施設等の診察機能等必要な情報の実態調査を行い、東京都周産期医療体制整備計画を策定する上での検討に活用する基礎資料とするとともに、計画策定に必要な項目を都民へ情報提供する。

#### (2) 調査の概要

##### ◆ 調査対象：

- ア 周産期母子医療センター
- イ 周産期連携病院
- ウ 一般病産院
- エ 分娩取扱診療所
- オ 分娩取扱無診療所
- カ 助産所（分娩取扱有の施設）

◆ 調査期間：平成26年6月2日～6月27日

◆ 調査方法：郵便による書面調査・回収

医療施設	回答率	配布数	回答数
周産期母子医療センター・周産期連携病院	100.0%	36	36
総合周産期母子医療センター	100.0%	13	13
地域周産期母子医療センター	100.0%	12	12
周産期連携病院	100.0%	11	11
一般病産院	83.1%	65	54
分娩取扱診療所	74.7%	91	68
分娩取扱無診療所	72.5%	386	280
助産所	87.9%	58	51
総数	76.9%	636	489

#### (3) 集計・分析結果を読む際の注意点

- 「n (Number of case)」は、原則として回答施設数を示しているが、男女の構成比や常勤・非常勤等人数比較の際には人数の合計数を示している。  
なお、回答施設数を示さない場合のみ、nの定義を記した。
- 「無回答」を表記していない場合には、各項目の合計が全体の数値と一致しないことがある。
- 図表中では、周産期母子医療センターは「周産期C」、周産期連携病院は「連携病院」と記載した。
- 報告基準日は平成26年4月1日現在としたが、診療内容の実績については平成25年度分のものとした。

## 2 調査結果

### (1) 医師の診療体制

#### ア 産科・産婦人科医師数（分娩を取り扱う者）

##### (ア) 常勤

##### ①全体数

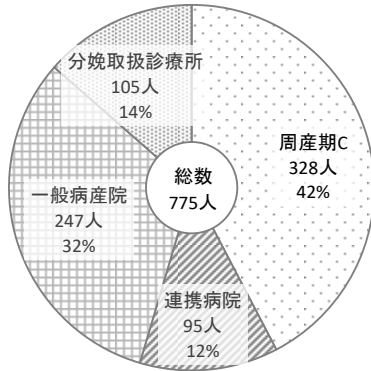

##### ②男女比

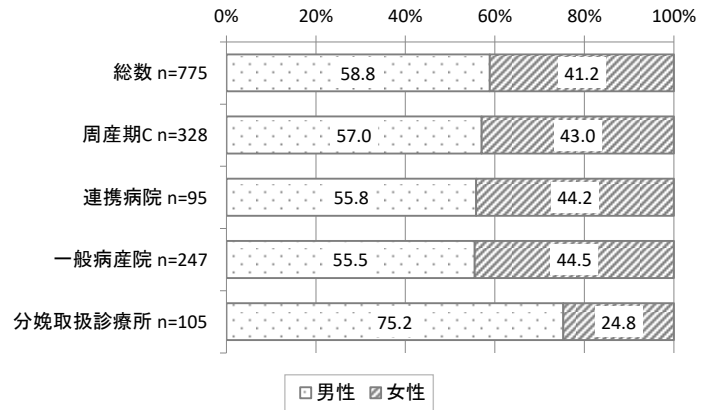

(Nは人数の総数)

##### (イ) 後期研修医

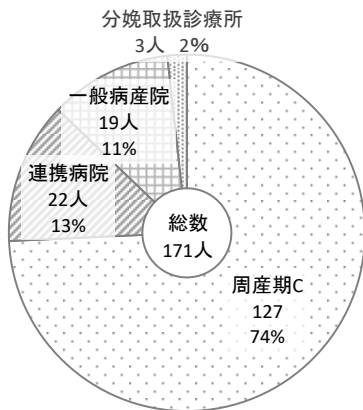

##### (ウ) 産科・産婦人科医師数一覧（分娩を取り扱う者）

(上段:件数/下段:%)

施設種別	総数	常勤			非常勤	後期研修医
		男性	女性	合計		
周産期C	578	187	141	328	123	127
n=25	100.0	32.4	24.4	56.7	21.3	22.0
連携病院	153	53	42	95	36	22
n=11	100.0	34.6	27.5	62.1	23.5	14.4
一般病産院	575	137	110	247	309	19
n=54	100.0	23.8	19.1	43.0	53.7	3.3
分娩取扱診療所	328	79	26	105	220	3
n=68	100.0	24.1	7.9	32.0	67.1	0.9
<b>総数</b>	<b>1,634</b>	<b>456</b>	<b>319</b>	<b>775</b>	<b>688</b>	<b>171</b>
n=158	100.0	27.9	19.5	47.4	42.1	10.5

(非常勤は常勤換算されていない数)

##### (エ) 1施設あたり産科・産婦人科医師数（分娩を取り扱う者・非常勤を除く）

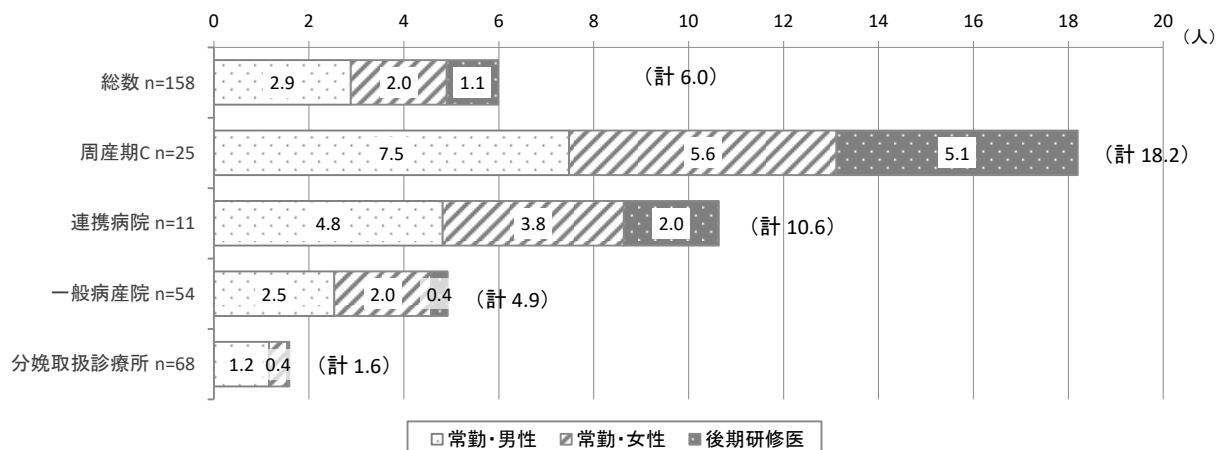



イ 小児科医師数（新生児診療を行う者）

(ア) 常勤

①全体数

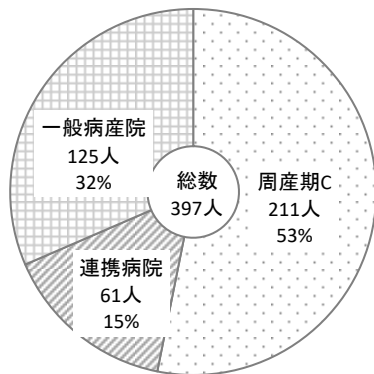

②男女比

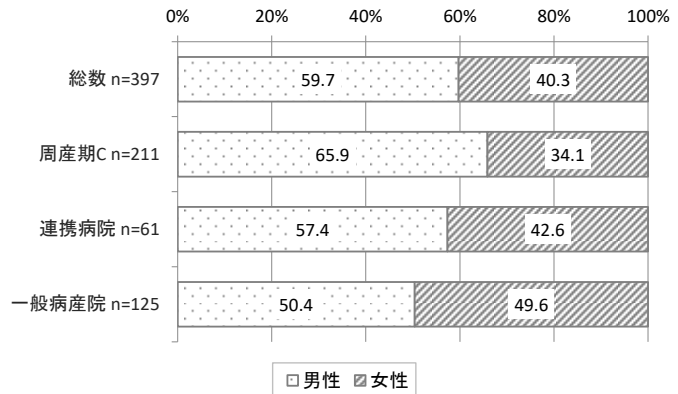

(Nは人数の総数)

(イ) 後期研修医

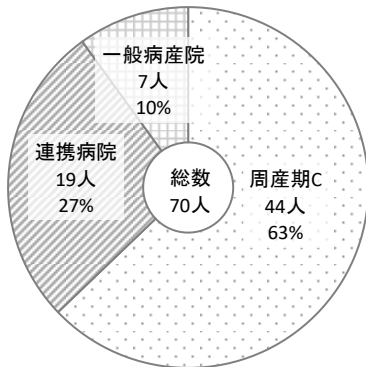

(ウ) 小児科医師数一覧（新生児診療を行う者）

(上段: 新生児診療を行う小児科医師数/下段: うち新生児専任医師数)

施設	総数	常勤			非常勤	後期研修医
		男性	女性	計		
周産期C	312	139	72	211	57	44
n=25	192	96	46	142	24	26
連携病院	104	35	26	61	24	19
n=11	7	1	1	2	4	1
一般病産院	202	63	62	125	70	7
n=54	49	21	5	26	20	3
<b>総数</b>	<b>618</b>	<b>237</b>	<b>160</b>	<b>397</b>	<b>151</b>	<b>70</b>
n=90	238	114	47	161	47	30

(非常勤は常勤換算されていない数)

(エ) 1施設あたり小児科医師数（新生児診療を行う者・非常勤を除く）

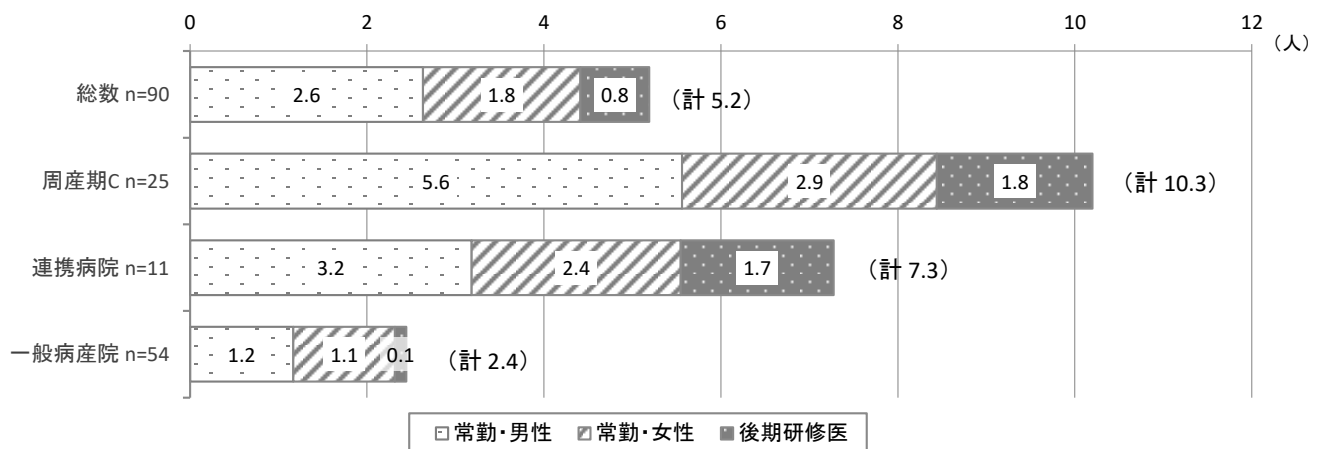

## ウ 常勤医師の状況

### (ア) 産科・産婦人科医師（分娩を取り扱う者）

#### ① 1施設あたり医師数の分布

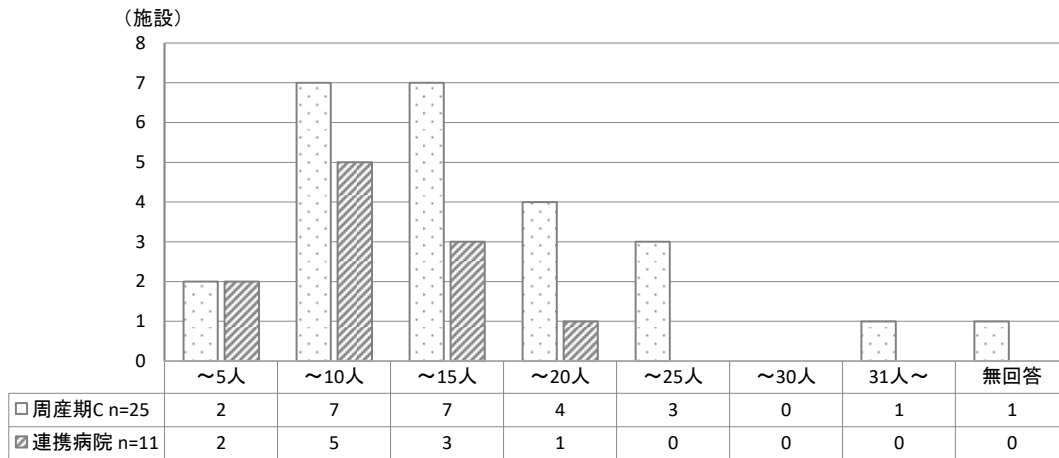

### (イ) 小児科医師（新生児診療を行う者）

#### ① 1施設あたり医師数の分布（新生児診療を行う小児科医師）

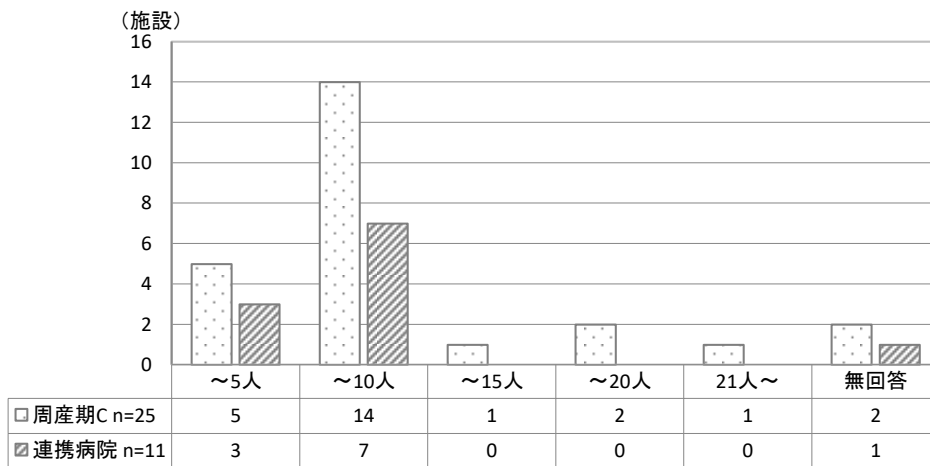

#### ② 1施設あたり医師数の分布（新生児専任医師）

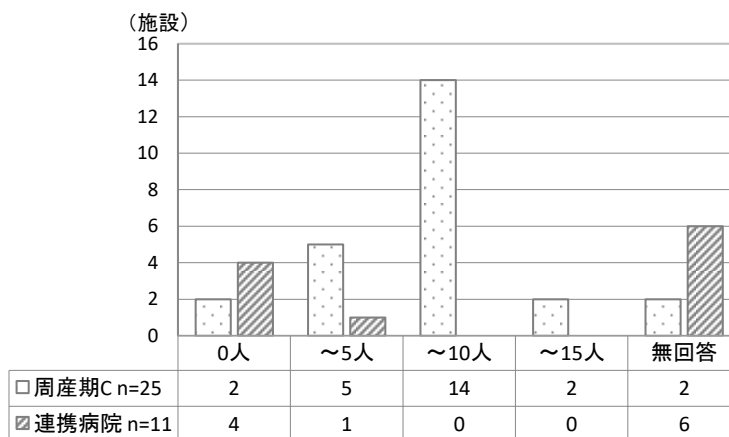

③ 新生児診療を行う小児科医師数と新生児専任医師数の比較

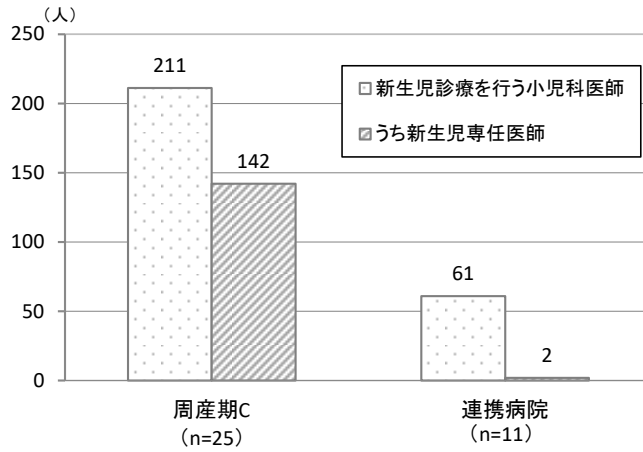

(2) 助産師・看護師の体制

ア 助産師数

(ア) 1施設あたり産科部門助産師数

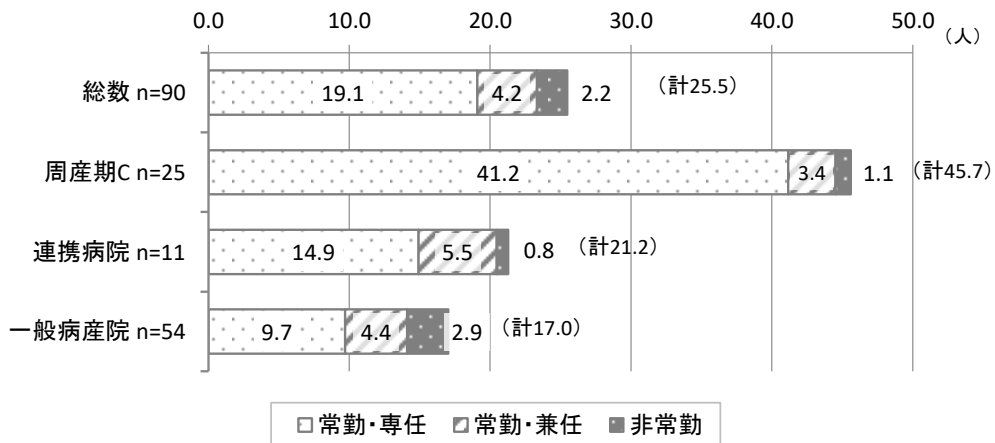

(イ) 1施設あたり新生児部門助産師数

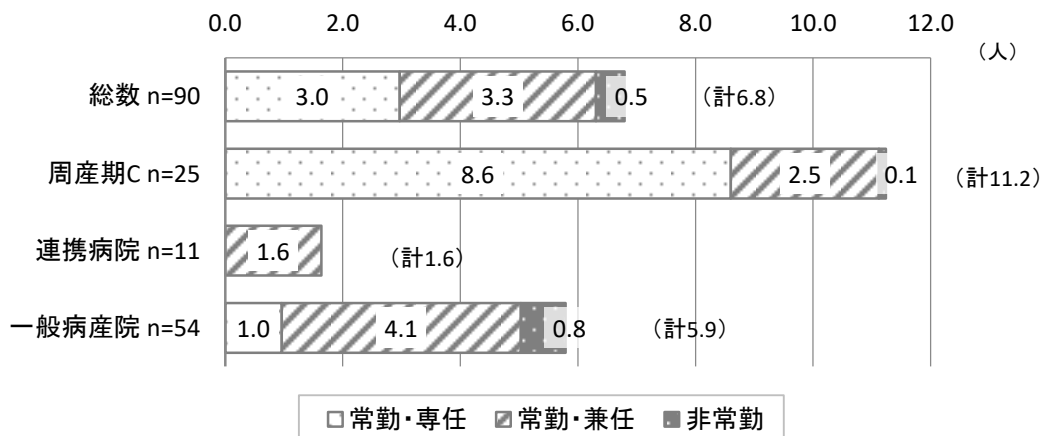

(ウ) 助産師数一覧

(上段:人数/下段:%)

	総数	常勤			非常勤	
		専任	兼任	合計		
周産期C n=25	産科	1,140	1,029	84	1,113	27
		100.0	90.3	7.4	97.6	2.4
	新生児	281	215	63	278	3
		100.0	76.5	22.4	98.9	1.1
	合計	1,421	1,244	147	1,391	30
		100.0	87.5	10.3	97.9	2.1
連携病院 n=11	産科	234	164	61	225	9
		100.0	70.1	26.1	96.2	3.8
	新生児	18	0	18	18	0
		100.0	0.0	100.0	100.0	0.0
	合計	252	164	79	243	9
		100.0	65.1	31.3	96.4	3.6
一般病産院 n=54	産科	919	524	237	761	158
		100.0	57.0	25.8	82.8	17.2
	新生児	313	52	220	272	41
		100.0	16.6	70.2	86.9	13.1
	合計	1,232	576	457	1,033	199
		100.0	46.8	37.1	83.8	16.2
分娩取扱診療所 n=68	511	277	22	299	212	
	100.0	54.2	4.3	58.5	41.5	
分娩取扱無診療所 n=280	89	25	19	44	45	
	100.0	28.1	21.3	49.4	50.6	
助産所 n=51	168	77		77	91	
	100.0	45.8		45.8	54.2	
総数 n=489	3,673	2,363	724	3,087	586	
	100.0	64.3	19.7	84.0	16.0	

イ 看護師数

(ア) 1施設あたり産科部門看護師数

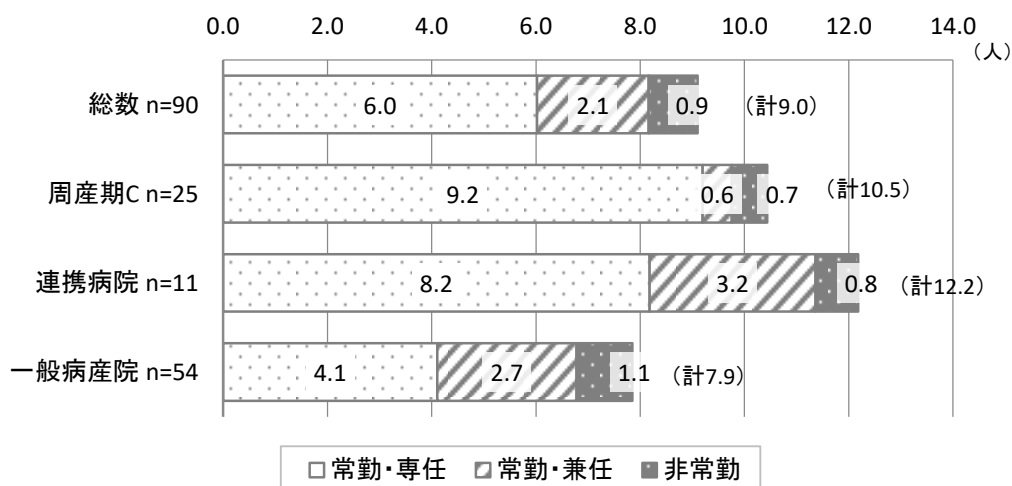

(イ) 1施設あたり新生児部門看護師数

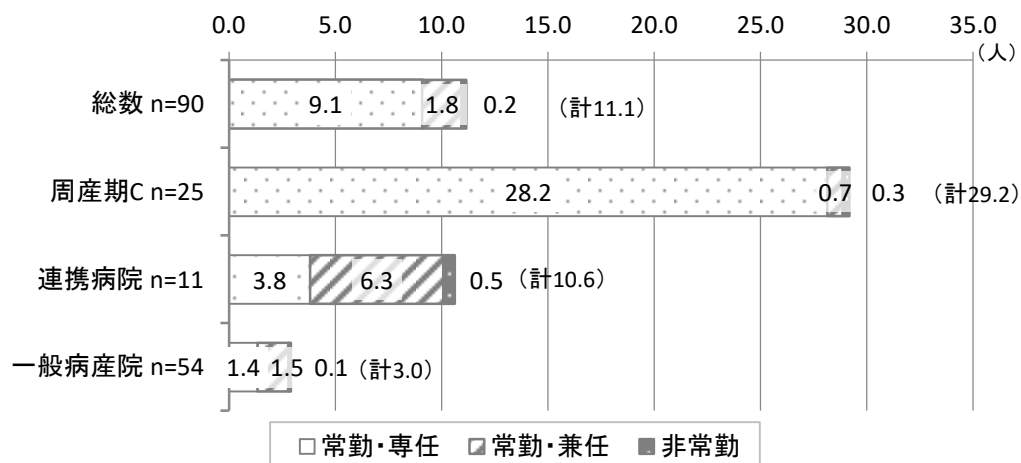

(ウ) 看護師数一覧

(上段: 人数/下段: %)

	総数	常勤			非常勤	
		専任	兼任	合計		
周産期C n=25	産科	261	230	14	244	17
		100.0	88.1	5.4	93.5	6.5
	新生児	730	704	18	722	8
		100.0	96.4	2.5	98.9	1.1
合計	991	934	32	966	25	
	100.0	94.2	3.2	97.5	2.5	
連携病院 n=11	産科	134	90	35	125	9
		100.0	67.2	26.1	93.3	6.7
	新生児	117	42	69	111	6
		100.0	35.9	59.0	94.9	5.1
合計	251	132	104	236	15	
	100.0	52.6	41.4	94.0	6.0	
一般病産院 n=54	産科	424	222	144	366	58
		100.0	52.4	34.0	86.3	13.7
	新生児	158	73	79	152	6
		100.0	46.2	50.0	96.2	3.8
合計	582	295	223	518	64	
	100.0	50.7	38.3	89.0	11.0	
分娩取扱診療所 n=68	354	218	39	257	97	
	100.0	61.6	11.0	72.6	27.4	
分娩取扱無診療所 n=280	541	264	47	311	230	
	100.0	48.8	8.7	57.5	42.5	
総数 n=438	2,719	1,843	445	2,288	431	
	100.0	67.8	16.4	84.1	15.9	

(3) その他関係職種の配置状況等

ア 臨床心理士配置

(上段:施設数/下段:%)

	常勤			非常勤		無	無回答
	専任	兼任	うち非常勤のみ	無	無回答		
周産期C n=25	16 64.0	12 48.0	4 16.0	11 44.0	4 12.0	3 12.0	2 8.0
連携病院 n=11	6 54.5	6 54.5	1 9.1	6 54.5	3 27.3	2 18.2	0 0.0
一般病産院 n=54	14 25.9	13 24.1	1 1.9	16 30.0	10 18.5	16 29.6	14 25.9
分娩取扱診療所 n=68	2 2.9	1 1.5	1 1.5	2 2.9	1 1.5	46 67.6	19 27.9
総数 n=158	38 24.1	32 20.3	7 4.4	35 22.2	18 11.4	67 42.4	35 22.2

イ 理学療法士配置

(上段:施設数/下段:%)

	常勤			非常勤		無	無回答
	専任	兼任	うち非常勤のみ	無	無回答		
周産期C n=25	20 80.0	13 52.0	8 32.0	6 24.0	3 12.0	2 8.0	0 0.0
連携病院 n=11	10 90.9	0 0.0	9 81.8	2 18.2	0 0.0	1 9.1	0 0.0
一般病産院 n=54	30 55.6	0 0.0	19 35.2	2 3.7	0 0.0	13 24.1	11 20.4
分娩取扱診療所 n=68	0 0.0	0 0.0	0 0.0	0 0.0	0 0.0	44 64.7	24 35.3
総数 n=158	60 38.0	1 0.6	46 29.1	10 6.3	3 1.9	60 38.0	35 22.2

ウ NICU入院児支援コーディネーター配置

(上段:施設数/下段:%)

	常勤			非常勤		無	無回答
	専任	兼任	うち非常勤のみ	無	無回答		
周産期C n=25	18 72.0	11 44.0	9 36.0	1 4.0	0 0.0	5 20.0	2 8.0
連携病院 n=4	2 50.0	0 0.0	2 50.0	0 0.0	0 0.0	0 0.0	2 50.0
総数 n=29	20 69.0	11 37.9	11 37.9	1 3.4	0 0.0	5 17.2	4 13.8

エ 1施設あたり新生児蘇生法講習会認定者数

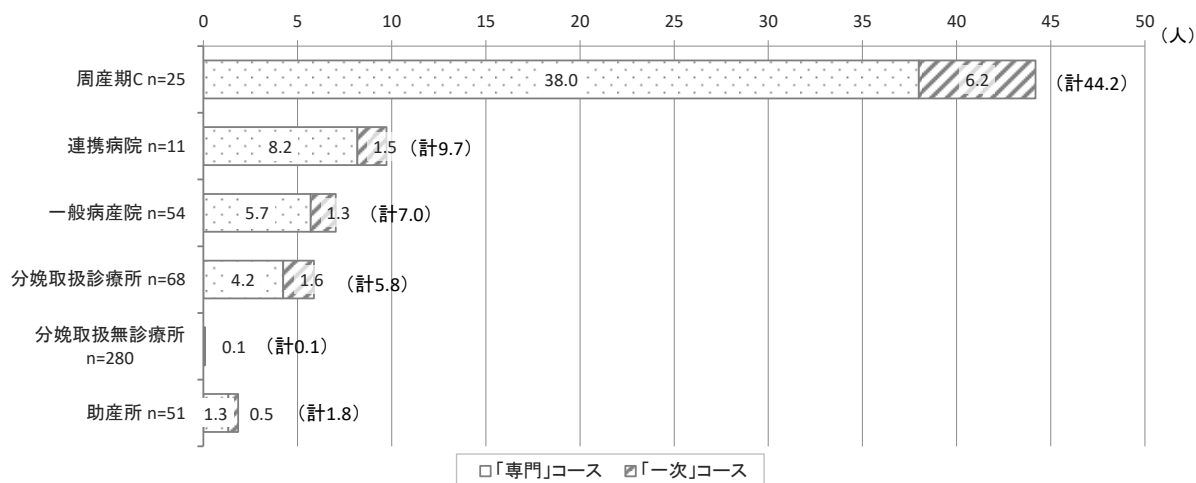

(4) 医療連携の状況

ア オープンシステム実施

(上段:施設数/下段:%)

	有	無	無回答
周産期C n=25	3 12.0	21 84.0	1 4.0
連携病院 n=11	0 0.0	9 81.8	2 18.2
一般病産院 n=54	2 3.7	48 88.9	4 7.4
総数 n=90	5 5.6	78 86.7	7 7.8

イ セミオープンシステム実施

(上段:施設数/下段:%)

	有	無	無回答
周産期C n=25	6 24.0	18 72.0	1 4.0
連携病院 n=11	3 27.3	6 54.5	2 18.2
一般病産院 n=54	1 1.9	49 90.7	4 7.4
総数 n=90	10 11.1	73 81.1	7 7.8

ウ 在宅療養・療育を支援する機能を持った施設との連携

(上段:施設数/下段:%)

	有	無	無回答
周産期C n=25	8 32.0	15 60.0	2 8.0
連携病院 n=11	2 18.2	7 63.6	2 18.2
一般病産院 n=54	1 1.9	50 92.6	3 5.6
分娩取扱診療所 n=68	1 1.5	59 86.8	8 11.8
総数 n=158	12 7.6	131 82.9	15 9.5

エ NICU退院児の短期入院（レスパイト含む）の実施（自院）

(上段:施設数/下段:%)

	有	無	その他	無回答
周産期C n=25	8 32.0	15 60.0	1 4.0	1 4.0
連携病院 n=11	3 27.3	5 45.5	0 0.0	3 27.3
一般病産院 n=54	1 1.9	46 85.2	0 0.0	7 13.0
総数 n=90	12 13.3	66 73.3	1 1.1	11 12.2

オ 新生児対応可能な訪問看護ステーションとの連携の有無

(上段:施設数/下段:%)

	有	無	無回答
周産期C n=25	14 56.0	10 40.0	1 4.0
連携病院 n=11	2 18.2	6 54.5	3 27.3
一般病産院 n=54	4 7.4	44 81.5	6 11.1
総数 n=90	20 22.2	60 66.7	10 11.1





## イ 体重

(上段:施設数/下段:%)

	-300g	-500g	-800g	-1,000g	-1,300g	-1,500g	-1,800g	-2,000g	-2,300g	-2,500g	無回答	平均
総合周産期C n=13	6 46.2	2 15.4	1 7.7	0 0.0	0 0.0	0 0.0	0 0.0	0 0.0	0 0.0	0 0.0	4 30.8	358.3
地域周産期C n=12	4 33.3	1 8.3	0 0.0	3 25.0	0 0.0	0 0.0	0 0.0	0 0.0	0 0.0	0 0.0	4 33.3	683.3
連携病院 n=11	0 0.0	0 0.0	0 0.0	2 18.2	0 0.0	2 18.2	1 9.1	5 45.5	0 0.0	0 0.0	1 9.1	1680.0
一般病産院 n=54	0 0.0	0 0.0	0 0.0	0 0.0	0 0.0	2 3.7	3 5.6	23 42.6	6 11.1	4 7.4	16 29.6	2047.4
総数 n=90	10 11.1	3 3.3	1 1.1	5 5.6	0 0.0	4 4.4	4 4.4	28 31.1	6 6.7	4 4.4	25 27.8	1680.8

## ウ 疾患別対応可否

(上段:施設数/下段:%)

	①外科疾患系合併症				②小児外科的手術対応※				③心臓疾患合併症				④脳外科疾患合併症			
	可	否	その他	無回答	可	否	その他	無回答	可	否	その他	無回答	可	否	その他	無回答
総合周産期C n=13	11 84.6	0 0.0	0 0.0	2 15.4	11 84.6	0 0.0	1 7.7	1 7.7	8 61.5	2 15.4	2 15.4	1 7.7	10 76.9	2 15.4	0 0.0	1 7.7
地域周産期C n=12	5 41.7	5 41.7	0 0.0	2 16.7	5 41.7	5 41.7	0 0.0	2 16.7	3 25.0	6 50.0	1 8.3	2 16.7	3 25.0	6 50.0	1 8.3	2 16.7
連携病院 n=11	1 9.1	10 90.9	0 0.0	0 0.0	2 18.2	9 81.8	0 0.0	0 0.0	2 18.2	8 72.7	1 9.1	0 0.0	2 18.2	8 72.7	1 9.1	0 0.0
一般病産院 n=54	0 0.0	40 74.1	2 3.7	12 22.2	-	-	-	-	0 0.0	41 75.9	1 1.9	12 22.2	0 0.0	40 74.1	1 1.9	13 24.1
総数 n=90	17 18.9	55 61.1	2 2.2	16 17.8	18 50.0	14 38.9	1 2.8	3 8.3	13 14.4	57 63.3	5 5.6	15 16.7	15 16.7	56 62.2	3 3.3	16 17.8

※ ②小児外科的手術対応については、総数 n=36

(7) 診療内容 (産科)

ア 分娩数 (平成 25 年度)

(ア) 総分娩数

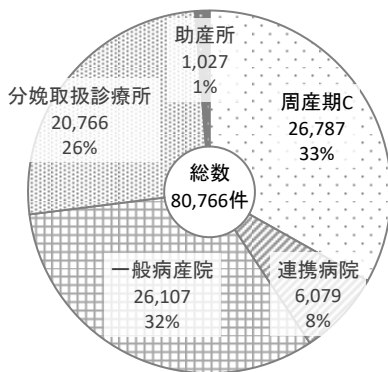

(イ) 週数別分娩数

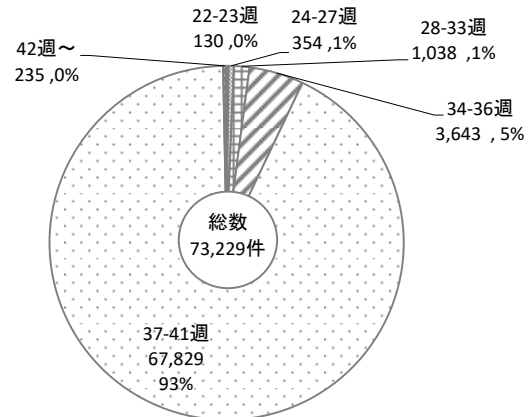

(ウ) 週数別分娩数一覧 (平成 25 年度)

	(上段: 件数/下段: %)					
	総数 (n=209)	周産期C (n=25)	連携病院 (n=11)	一般病産院 (n=54)	分娩取扱 診療所 (n=68)	助産所 (n=51)
22-23週	130 100.0	106 81.5	0 0.0	10 7.7	14 10.8	0 0.0
24-27週	354 100.0	320 90.4	23 6.5	5 1.4	6 1.7	0 0.0
28-33週	1,038 100.0	994 95.8	25 2.4	9 0.9	10 1.0	0 0.0
34-36週	3,643 100.0	2,496 68.5	287 7.9	583 16.0	277 7.6	0 0.0
37-41週	67,829 100.0	22,716 33.5	4,632 6.8	20,503 30.2	18,955 27.9	1,023 1.5
42週~	235 100.0	106 45.1	5 2.1	49 20.9	74 31.5	1 0.4
<b>総数</b>	<b>73,229</b> 100.0	<b>26,738</b> 36.5	<b>4,972</b> 6.8	<b>21,159</b> 28.9	<b>19,336</b> 26.4	<b>1,024</b> 1.4

(エ) 経膈分娩、鉗子・吸引分娩、帝王切開 (予定・緊急) (平成 25 年度)

	(上段: 件数/下段: %)				
	総数 (n=209)	周産期C (n=25)	連携病院 (n=11)	一般病産院 (n=54)	分娩取扱 診療所 (n=68)
経膈分娩数	62,567 100.0	17,734 28.3	4,286 6.9	18,865 30.2	21,682 34.7
鉗子・吸引	7,652 100.0	2,404 31.4	411 5.4	2,272 29.7	2,565 33.5
帝王切開数	19,818 100.0	8,406 42.4	1,611 8.1	5,303 26.8	4,498 22.7
予定	11,042 100.0	4,240 38.4	941 8.5	3,140 28.4	2,721 24.6
緊急	8,776 100.0	4,166 47.5	670 7.6	2,163 24.6	1,777 20.2
<b>総数</b>	<b>82,385</b> 100.0	<b>26,140</b> 31.7	<b>5,897</b> 7.2	<b>24,168</b> 29.3	<b>26,180</b> 31.8

## イ 院内助産システム

### (ア) 院内助産の設置

	(上段:施設数/下段:%)		
	有	無	無回答
総合周産期 n=13	1 7.7	10 76.9	2 15.4
地域周産期 n=12	2 16.7	10 83.3	0 0.0
連携病院 n=11	4 36.4	6 54.5	1 9.1
一般病産院 n=54	5 9.3	43 79.6	6 11.1
総計 n=90	12 13.3	69 76.7	9 10.0

### (イ) 助産外来の設置

	(上段:施設数/下段:%)		
	有	無	無回答
総合周産期 n=13	6 46.2	5 38.5	2 15.4
地域周産期 n=12	9 75.0	3 25.0	0 0.0
連携病院 n=11	10 90.9	0 0.0	1 9.1
一般病産院 n=54	22 40.7	26 48.1	6 11.1
総計 n=90	47 52.2	34 37.8	9 10.0

## ウ 合併症妊婦管理数・周産期医療関連疾患患者数 (平成 25 年度)

	(上段:人数/下段:%)					
	総数 (n=158)	総合周産期C (n=13)	地域周産期C (n=12)	連携病院 (n=11)	一般病産院 (n=54)	分娩取扱診療所 (n=68)
切迫早産	4,575 100.0	1,954 42.7	586 12.8	503 11.0	775 16.9	757 16.5
重症妊娠高血圧 症候群	1,133 100.0	518 45.7	131 11.6	180 15.9	147 13.0	157 13.9
糖尿病	389 100.0	159 40.9	39 10.0	111 28.5	76 19.5	4 1.0
妊娠糖尿病	1,695 100.0	506 29.9	213 12.6	343 20.2	403 23.8	230 13.6
その他の内科 合併症	3,307 100.0	1,233 37.3	986 29.8	693 21.0	327 9.9	68 2.1
癒着胎盤	409 100.0	224 54.8	43 10.5	18 4.4	59 14.4	65 15.9
1L以上の大量出血	4,574 100.0	1,828 40.0	1,300 28.4	385 8.4	492 10.8	569 12.4
母体DIC	505 100.0	342 67.7	101 20.0	19 3.8	30 5.9	13 2.6
妊娠22週以降の 死産	286 100.0	113 39.5	57 19.9	18 6.3	61 21.3	37 12.9
妊産婦死亡	2 100.0	1 50.0	0 0.0	0 0.0	1 50.0	0 0.0

(8) 診療内容 (新生児)

ア 周産期関連疾患患者と発生数 (平成 25 年度)

(上段:人数/下段:%)

	総数 (n=90)	総合 周産期C (n=13)	地域 周産期C (n=12)	連携病院 (n=11)	一般病産院 (n=54)
重症新生児仮死	310 100.0	167 53.9	85 27.4	8 2.6	50 16.1
新生児仮死で死亡	15 100.0	6 40.0	5 33.3	1 6.7	3 20.0
新生児仮死で入院	783 100.0	377 48.1	189 24.1	36 4.6	181 23.1
分娩麻痺	4 100.0	2 50.0	1 25.0	1 25.0	0 0.0
MAS	218 100.0	63 28.9	93 42.7	24 11.0	38 17.4

イ 新生児低体温療法施行数

(ア) 新生児低体温療法施行の有無

(上段:施設数/下段:%)

	有	無
総合周産期C n=13	9 69.2	4 30.8
地域周産期C n=12	2 16.7	10 83.3
連携病院 n=11	1 9.1	10 90.9
総数 n=36	12 33.3	24 66.7

※「無」には無回答を含む

(イ) 新生児低体温療法実施数

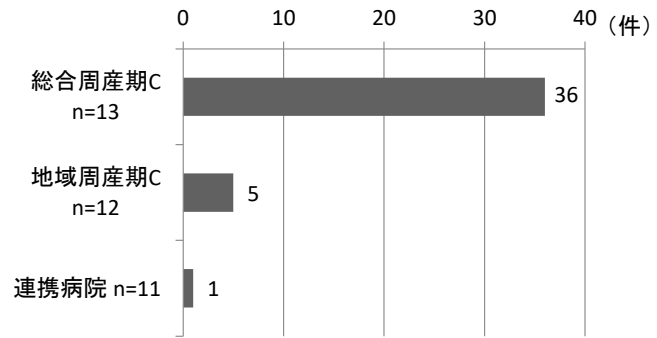

ウ ハイリスク新生児の長期発育発達予後

(ア) 出生体重 1000 g 未満児の修正 1 歳半での状態の外来追跡数

(上段:人数/下段:%)

	総数 (n=36)	総合 周産期C (n=13)	地域 周産期C (n=12)	連携病院 (n=11)
外来追跡数	264 100.0	196 74.2	68 25.8	0 0.0

(イ) 外来追跡した児の状態

(上段:人数/下段:%)

	独歩			有意語			全盲			両側難聴			てんかん		
	可	否	計	有	無	計	有	無	計	有	無	計	有	無	計
総合周産期C n=13	153 82.3	33 17.7	186 100.0	137 74.9	46 25.1	183 100.0	1 0.5	185 99.5	186 100.0	3 1.6	182 98.4	185 100.0	3 1.6	183 98.4	186 100.0
地域周産期C n=12	54 79.4	14 20.6	68 100.0	37 54.4	31 45.6	68 100.0	0 0.0	68 100.0	68 100.0	0 0.0	68 100.0	68 100.0	0 0.0	68 100.0	68 100.0
連携病院 n=11	0 0.0	0 0.0	0 0.0	0 0.0	0 0.0	0 0.0	0 0.0	0 0.0	0 0.0	0 0.0	0 0.0	0 0.0	0 0.0	0 0.0	0 0.0
総数 n=36	207 81.5	47 18.5	254 100.0	174 69.3	77 30.7	251 100.0	1 0.4	253 99.6	254 100.0	3 1.2	250 98.8	253 100.0	3 1.2	251 98.8	254 100.0

(9) 分娩取扱無診療所

ア 病床の有無

(上段:施設数/下段:%)

	総数	有	無
病床	280	77	203
	100.0	27.5	72.5

イ 妊婦健診

(上段:施設数/下段:%)

	総数	有	無	無回答
妊婦健診	280	226	47	7
	100.0	80.7	16.8	2.5

ウ 時間外診療・相談の状況

(上段:施設数/下段:%)

	総数	外来対応可能	電話のみ	その他	無回答
時間外診療・相談	280	42	95	110	33
	100.0	15.0	33.9	39.3	11.8

(10) 助産所

ア 分娩等の業務

(上段:施設数/下段:%)

	総数	有	無	無回答
入所	51	31	18	2
	100.0	60.8	35.3	3.9
出張	51	39	10	2
	100.0	76.5	19.6	3.9

イ 入所施設の有無など

(上段:施設数/下段:%)

	総数	有	無	無回答
入所施設の有無等	51	31	18	2
	100.0	60.8	35.3	3.9

(11) その他

ア 電子カルテの導入状況

